本報覺悟欄九年七月份起發售彙刊現十一年十二月份已釘成 每冊洋三角外埠郵費照郵局加價新章須加寄費一角

民國日報

中華民國十二年一月十一日（即舊歷十一月廿五日）（星期四）

THE REPUBLICAN DAILY NEWS

電話四千八百六十號

第二千四百九十四號

今日四張售大洋三分

本報開設在山東路（即望平街）Π字一六三號（排印兩部仍在河南路十二十三號）

定報章程 全年九元半年五元 價目 全年二十元半年十元 各埠 二元以上均照大洋計算寄費在內郵票九五折計算

廣告刊例 特等新聞下端五行起碼每日每行三角 頭等每行每日後幅二角 短行大字每行六角 起碼一行每日 二洋一元四角 九方寸起碼每日每寸四角五分

復旦大學招生

試日期 陽歷一月廿九號三十號三十一號二月一號上午九時起連試四天午膳由校中供給每日考試門類印有投考須知報名者可以取閱

（一）大學 文理商三科一二年級與資格 畢業文憑 投考四年級及特別商科者應有相當學校轉學證書或中學畢業文憑

（二）中學 一二三四年級及特別商科凡投考 須至少曾習英文一年算學習過命分小數

（三）預備科 考

投考手續 投考者必須於一月廿九號前至本校填寫投考願書繳照片一張及手續費二元（取否概不發還）

注意 本校除規定招考期外概不錄取新生 何級其各項證書文憑於一月廿九號應考時呈驗凡於以上手續有一項不合者一概不得與考

章程提要 可以函索 招考處 徐家匯李公祠本校中學部

南洋路礦學校招生

本校定于一月二十五日招考專科一二年級中學一二三年級插班生中學四年級無遺額不招生函索詳章及投考規則須附郵票三分校址康腦脫路小沙渡路西首十八號

校長朱文鑫啓

求是中學日夜校招生

本校成立六年注重中英文 茲擴充宿舍整頓校務 招學生四百名 考期準陰歷十二月四日及十二日午後二時 有志向學者從速報名報名費膳宿六元走讀二元不來學者費沒收考具自備章程函索二分

校址 正科 上海霞飛路西首 預科 上海巨籟達路

名人墨蹟

朱子論語注稿墨蹟 一冊三元

呂晚村墨蹟 一冊一元

姚惜抱墨蹟 一冊一元半

陳簠齋尺牘 十二冊十元

尚有多種不克備載

商務印書館

恕計不週

先妣朱太夫人痛於民國十一年十一月三日壽終滬寓正寢茲擇於十二年一月十日及十一日即夏歷十一月廿四五日在上海天津路報本堂展奠廿六日發引並恭扶先考執卿府君靈柩回安徽壽縣原籍安葬恐訃告未週謹此登報申明伏維矜鑒

孤哀子栢文 泣血稽顙 棘人

提防假冒

雙妹老牌雪花膏

紅色 大瓶五角正 小瓶三角正

白色 大號四角正 二號二角半 三號一角半

啟者本行所出之雙妹老牌（雪花膏）（花露水）（生髮油）各款形式 久蒙官商獎許 近因無恥之徒仿效本行雙妹老牌商標及花露水等之瓶樣 希圖影射以獲非利 竊思本行雙妹花露水自發行以來 已閱多年 深蒙社會歡迎 但被人假冒 實屬可惡 本行為保全名譽 愛護用者起見 特此登報通告 諸君購貨時請認明雙妹老牌商標 以免受欺 廣生行謹啓

上海永安公司冬季大減價二十一天

陰歷十一月廿五起十二月十五止

一陽復始 歲晏迎新 海內紳商 又值隆冬之候 凡本公司爰備冬令貨物 繽紛之瑞 雪梅趁寒開 藉供各界採求 並訂於陰歷十一月念五日起至十二月十五日止 舉行冬季大減價廿一天 爲本公司特別紀念 諸君欲購冬令用品 家庭用品 酒類綢緞呢絨皮貨布疋及其他各部貨物 本公司無任歡迎 誠以佳品 莫不貨色新添 此次減價尤甘旨 色色兼全 價格外從廉 則有粗細皮毛 綾羅綢緞 呢絨布疋 定價之左右逢源之妙 凡本公司各部貨物 均係精選中西上等貨品 諸君早臨惠顧 本公司謹啓

大前門牌香烟

大前門牌香烟歌

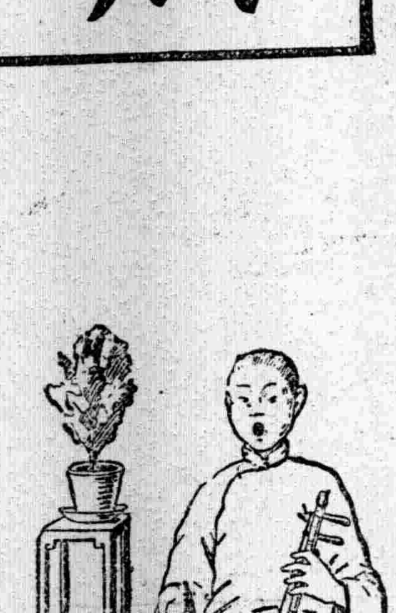

大前門 大前門 烟葉好 烟味靖 裝潢来得格鮮明 戲迷吸了唱唱小東人 喉嚨越唱越起勁 文豪吸了做做新言情 頭腦越想越清靈 倌人吸了唱唱小热昏 曼聲一曲真醉心 大前門 前門 大（讀作肚）中國製造的香烟 大阿哥 請問誰人及得我

駐華英美烟公司 有限 總理 英美烟公司

浙災游藝大會誌謝

承黃金榮君徵得共舞台園主及余叔岩等全體藝員之同意已允 徒君慨助洋二百元姬君又允向哈同夫人募捐若干爲災衆祈福

敝會自開幕以來瞬滿十日茲已於十日晚閉幕十一晚九時在新世界北部自由廳當衆開籤並敦請各官廳人士蒞場監視以昭鄭重惟敝會自籌備以迄閉幕其間經過情形容當著書以貢獻社會而各界人士之協同襄助共維善舉其仁心毅力尤足感佩茲先在報端爲謝一俟結束終了仍當詳細披露以伸蟻悃頃又承華洋義振會贊來大總統榮典匾額壹方惟自顧輕材無功對會務何敢認領業當即辭謝撤銷並懇改贈紛界聯合會因該會此次年會服務厥功最大熱忱足欽不可無獎以資鼓勵昨又於合同期滿之後另演義務戲一天其售得券資悉數充振用拯災黎其熱心義腸尤足感動並荷姬佛合併誌謝以揚仁風

浙災游藝大會主任許少卿謹啓

浙災游藝大會緊要啓事

敝會開幕以來倏已十天承各界人士認銷游券無任感佩茲値結束在即務希將承銷之券價一律送至本會事務所當即掣給正式收據爲憑此布 浙災遊藝大會謹啓

浙災游藝大會特別啓事

敝會開幕以來已屆十日荷蒙各界人士熱心贊助無任紉感茲定于今晚閉幕准十一日晚在新世界北部自由廳當衆開籤屆時並請各官廳人士蒞場監視以照愼重所有敝會已經售出在外之遊藝券均於十一日晚爲截止期十一日起不憑入場務希各界注意爲荷今將各種贈品物名開列於右 第一贈品八克臘四十分足大金剛鑽戒指一只值洋三千五百元 第二贈品三克臘二分足大金剛鑽戒指一只值洋一千一百元 第三贈品十兩赤金鐲一對值洋五十元 第四贈品四兩赤金鐲一對値洋二百元 第五贈品二兩赤金鐲一對値洋一百元 第六贈品一兩赤金鐲一對值洋五十元 第七贈品五錢赤金戒指一只值洋五元 第八贈品三錢赤金戒指一只値洋十五元 第九贈品二錢赤金戒指一只値洋十元 第十贈品一錢赤金戒指一只値洋五元 頭二三贈品末三字附獎二百九十七張均以化妝品高等香烟及名貴書畫等件爲贈

浙災遊藝大會謹布

華洋義振會緊要啓事

浙災徵募大會原定目的數一百萬元徵募期間以一個月爲限一月七日假甯波同鄉會開第三次競勝大會 分數揭曉共得五十八萬一千元 尚依限閉幕吃苦者仍年災民經王君一亭提議目的數必須達到 春振前途須進行浙災徵募大會宣展至癸亥年正月底閉幕至體贊成計此次展限有兩個月期間未滿分各總隊固當各界大善士大發慈悲共襄義舉億萬災民實利賴之特此奉達各界大善士暨各總隊職員慈鑒 其餘勇尤望各界大善士大發慈悲 其全功已滿分各總隊亦可賈其餘勇

久勝洋行煤氣引擎

本行代表英國國家煤氣引擎廠發行各種煤氣引擎及鍋爐此種煤氣引擎爲發動機之最佳者其機件之堅固燃料之節省管理之便易已馳名全球極合各工廠之用馬力自一匹至二千四百匹皆備且有現貨在滬如蒙惠顧無任歡迎 上海四川路一百廿九號電話中央二百〇八

義泰茶棧吳葆常贊揚 李星泉父子牙科醫生

予十餘年來齟齬齒落食司失能雖經南北牙醫悉心鑲換其如沿承舊習未能自如臨餐悵惘令承義泰茶棧吳葆常南先生介紹謂李君星泉暨哲嗣郁才先生得牙科之新徑擅電鑲之專技鄙人登門求治一週功成乃覺齒縫之巧合咀嚼之有味也神乎先生之技爲牙科之泰斗患齒之慈航爰書數語以謝再造之功而爲同病者告 醫生局址在四川路七號洋房 電話北三二三八號

上海電報局廣告

啓者江西甯都已設局通報此啓

孫文介紹名醫 醫界革命之巨子 抵抗療法之元祖 高野太吉翁

翁日本九洲人、幼學漢法醫術、後研究西洋醫學、窺破藥料萬能說之大誤、乃苦心殫慮、考求滴嘗於人體之食品、以助胃腸之蠕動、卒發明人工的蠕動法、應用於各種病人、無不立奏神效、翁自名其法曰抵抗療法焉、余之識翁、因陳英士患胃腸病、血痢四年、中外名醫束手、旋以某人介紹、受翁治療、不數月痼疾全瘳、余當時亦患胃病、延翁診治、猶信參半、蓋以翁主張、胃病之人、忌食滋養品、宜食堅硬物、所說全與西醫相反也、不即受療、未幾、著效非常、據翁所說、力避肉類油、而取堅甲蔬菜及能排流動物之硬質食物、余依其法而行、驅體漸次康健、一旦復食原物、宿病又再叢生、至此知翁所說、全非臆造、其後七八年以迄今日、廢止肉油等物、得保逾恆之健康、皆翁所賜也、原來吾國人民、極嗜油肉、傷害天質、不知凡幾、國民身體改良、非行高野主義不可、為余夙所倡道、(詳孫文學說第一章、)翁感於余說、[illegible]有所貢獻於吾華、特提七十老軀、不辭跋涉、來至滬上、開設治療院、余亦樂為之介紹於國人、翁寓美界文監師路山星旅館、療治院未設以前、暫在此投診、求醫者按址往訪可也、

孫文

(本期要目)

最謹嚴的時事評論

推倒軍閥!推倒軍閥!!推倒軍閥!!!

什麼是軍閥?怎樣倒軍閥……壽康
裁兵廢督的先決問題……思勤
推倒軍閥的具體辦法……肅消
短評・
一・陸軍與財政……公怒
二・可怕的兵變……壽康
三・爛武與揚威……壽康
四・可憐的末路……壽康
軍閥小史……思勤

民國以來兵變表……良待
全國現有軍隊表……漢亮
威武將軍表……漢亮
武人末路表……鍊百
全國各家裁兵計劃提要……壽康
國慶日裁兵運動紀要……亦民
黃河與揚子江的對話……沫石
阿彌陀佛……肅消
人們最後的孤軍……扶鶴

孤軍 第四五期合刊

推倒軍閥號……出版了!

上海泰東圖書局發行

▲本期實售大洋二角 外埠寄費三分
▲全年十二册大洋一元 外埠寄費二角四分

德國名畫 冬季大廉價

各種花郵片 種類極多 定最廉的實價發賣

懸掛或參攷用 大中小幅 皆係(極名貴之畫稿 極精美之印刷 極鮮艷之顏色) 七折

(外埠在期內發信有效) 年末截止

上海棋盤街 三益書社

周肇基先生追悼大會通告

謹啓者去歲安慶六二事潮一中學生周肇基君為力爭教育經費至省議會請願橫被馬聯甲倪道烺二兒指揮匪兵當場戕傷負痛年餘猶復勉為社會服務並與惡魔宣戰苦心毅力至堪欽佩今忽於去冬十一月廿日因積勞過甚創發殞命噩耗傳來悅痛曷極同人等茲訂於本年一月十四日(星期)午后一時假座法租界霞飛路尚賢堂開會追悼如蒙各界賜贈輓聯誄詞花圈請逕交法界唐家灣旅滬安徽公學追悼會籌備處收下無誤 各團體各學校暨各界人士願蒞會與祭者屆時務祈貴臨同伸哀悼是為至荷謹此布聞

發起人 張伙白 凌昭 端木璜生 鄭荃蓀 甯少清 孫萬乘 管鵬 呂蔭南 黃塏 婁靖波 方振武 李靖宇 王次賓 王吉人 王亞樵 胡佩如 馬琢卿 余習文 徐清兒 倪建侯 陳九經 李振亞 黃舜融 張共辰 等同啟

朱香溪 趙鐵橋 費閏生 緊要聲明

本月七日各報載香溪等對粵桂戰事電請各本省當局武裝調和一節因其不符事實已於八日函請各報更正昨見九日各報登載西南代表為粵桂戰事及張紹曾召集各省統一會議通電西南中列香溪等賤名不勝詫異緣前日彼此談及粵事只擬電請各本省發電調停藉盡鄰誼決無武裝調停之說至于張紹曾召集各省統一會議一事當某君出示褚慧僧君京函同人會議報告各本省當由香溪草擬電稿向在斟酌並未經同人簽發乃不圖竟有人以之露布報章且兩電內容俱擅加刪改致語氣與原意不符香溪等奉命來滬各負職責今以如此要電竟有人擅改原稿私行披露香溪等難容認茲特聲明始末以明眞相此後西南各省通訊處之行動香溪等概不與聞此啓

言論

改造的南針

中國的政治和社會應該改造,大家多知道的了。可是大家多知道應該改造,卻不知道怎樣下手,或長吁短歎,或鬨會請願,迂迴曲折,弄得精疲神竭,依舊沒有效果。現在孫中山先生已於覆裁兵勸告代表的書中給我們以改造的南針,請大家注意罷!

中山先生對聶、余、蔣、黃、四代表的說話,裏面最堪注意的,是:「國利民福之事,國民不自急起直追,又不予先驅者以援助,則先驅者以勢孤而致蹶,後起者以覆轍而寒心,坐令奸宄橫行,仇讐快意,而躬被其禍者仍為國民。」「有史以來,無不勞而獲之民權,無唾手可成之功業。」這些話,不但四代表讀了要大大的感動,就是全體國民讀了也要大大的感動。倘大家不希冀不勞而獲的民權,唾手可成的功業,則此後的進行祇有兩途:一,是「自己急起直追」;一,是「予先驅者以援助」。

我願國民慎重考慮一番,究竟是自己急起直追的好?還是予先驅者以援助的好呢?要是國民有了完全的組織,先驅者又沒有建國的誠心,當然是自己急起直追的好;要是先驅者有了建國的誠心,國民又沒有完全的組織,當然是予先驅者以援助的好。中山先生是個先驅者,他很有建國的誠心,很想得民衆的援助。國民自問有沒有完全的組織?如其沒有,便當援助中山先生!

何以知道中山先生有建國的誠心?不說旁的,單說化兵為工及劃畫國防軍的計畫,已見他襟懷異常磊落,思慮異常縝密。兵聽命於私人,足以殃民,兵因沒生計而流為土匪,更足以殃民;化兵為工的計畫,不但可以安頓兵的生計,減少將弁的反響,而且可以利便全國的交通,開發全國的財源。至於劃畫國防的計畫,一可增高兵的程度,二可以調節兵的勞苦,三可以保障民族的安全。若非吳佩孚們頑抗,陳炯明倡亂,中山先生的計畫得次第實現,何待四代表的勸告?而今四代表喊竭聲嘶,北方武人不肯降心相從,固不容說的了。即以裁兵作口頭禪的黎元洪,也不過說到「前傷者不卹,後亡者不補」為止,離國民的初衷很遠;這是眞肯裁兵的表示嗎?

好了!改造的先鋒隊滇、粵、桂、聯軍及東路討賊軍已到廣東了!改造的障礙物陳炯明已倒了!中山先生已經辛辛苦苦重替我們國民找得個改造的基礎地了!原來知道援助中山先生的應該再接再厲;不知道援助中山先生的應該猛省。大家按着這南針進行,哪有不能夠改造的道理呢?(鐵亞)

本社專電

香港

● 西路討賊軍・佳(九日)晨二時克復肇慶・十日

● 駐肇慶第一師第三師等依預定計劃・未與滇桂軍接戰・向三水退卻・一部分倒戈攻省城・一部分逆軍反抗・即被繳械・俘虜逆軍官甚衆・林虎亦在內・十日

● 西路討賊軍克肇慶後・追擊敵軍至廣利・廣州市民大震・紛向港澳遷避・市幣全不通用・十日

● 西路討賊軍已佔據三水河口・陳炯明改裝逃省城・現由李炳榮溫樹德暫任維持秩序・十日

● 陳炯明逃後・行蹤未明・一說往沙面・一說已來港・十日

● 楊逆坤如逃往江門・十日

北京

● 南京歸客述齊燮元語・黃陂戀棧似不妙・對憲法草案明定省憲・不贊成・十日

● 院昨電孫中山岑西林唐紹儀李烈鈞孫洪伊・請調停粵事・又電粵桂軍・勸息爭停戰・旅京粵同鄉笑為不識時務・十日

● 使團要求賠償豫匪損失五百萬・十日

● 各小政團指張伯烈在高凌霨處包辦總統選舉・嚴詰高・將起風潮・十日

● 劉恩源今日到津・但須衆院通過後方來京・十日

● 熊炳琦到津・明日與王承斌來京・即赴保・對最高問題有所陳述・十日

● 溫世霖張伯烈爭司法・張紹曾極為難・十日

● 張紹曾電西南各省・請求省治之實・略聯省之名・十日

● 昨閣議・京兆尹劉夢庚免職・以趙繼賢繼・聞新民全民兩系訐劉經手吞欵・十日

● 陶立辭京漢路會計處長・已准・十日

● 憲法會議明日續開會・十日

● 孫傳芳電告・陽(七日)晚移師臨川・謀入閩・十日

● 閣議・厲行實業保育・先須明令・再改訂法例・又決月撥二十九萬元充教育費・九日

● 擬先開張店坊子高密三處商埠・十日

● 張紹曾請李根源赴粵調停戰事・李不允・九日

● 吳佩孚電保謝復初督辦煤油捐・九日

● 彭允彝請黎下整頓學風令・明日可下・九日

福州

● 總司令部昨會議・第二隊即日出發・回粵討賊・十日

譯電

▲討賊軍直向廣州

大晚報十日香港電 官場接到陳炯明消息、昨夜逃去廣州、現匿居香港、但尚未十分證實、

路透社十日廣州電 滇桂軍已佔據三水、

東方社九日廣州電 肇慶已陷於聯軍之手、粵軍正陸續後退、陳炯明部下、離叛者漸多、形勢將急轉直下、

東方社九日廣州電 西江方面之粵軍第一師第三師及舊關國雄部下、皆反對陳炯明、加入滇桂軍、攻陷肇慶三水、將進追省城、

東方社十日電 八日晚十二時、滇軍先入肇慶城、粵軍不戰而退據第二防線三水、陳炯明急派陳炯光率七營、陳永善江防獨立戰隊三營、前往三水、欲一試最後之勝負、

又廣東三水間鐵路之西半段、自今日起、已禁止一般旅客乘車、

路透社十日北京電 廣州消息、陳炯明已在西江境內宣布戒嚴令、船舶駛行該江如遇意外、不負責任、聞粵第一師未戰而退至肇慶、第三師亦附和、桂滇軍聞已向肇慶進發、西部無陳炯明自己部下之兵、陳現準備守衞廣州、但因缺餉、士志不堅、至是否將死守廣州、抑從左右勸告、退回惠州、今尙不能決、

▲法兵壓迫德境緊急

▲賠償會宣布德國失信……大批法軍開赴魯爾……德人提議抵抗方法……德總統宣言聽世界為判……比兵助法……衆希望美國甚殷

路透社九日巴黎電 賠償委員會今日以三票對一票宣布德國不依約繳煤、反對一票係英代表所投、德代表先發言、謂三月間賠償委員會曾有建議、木料供給不足、可付現欵補之、故德政府以為依照原定額量繳付礦煤一層、並非不可變更之事、德代表言畢即退、英代表稱、渠因全部政策理由、不投贊成宣布德國失信之票、蓋渠以為如此重要之問題不應採可發生嚴重後果之決議、

路透社九日巴黎電 據梅恩斯消息、法國台戈特將軍及其隨員定明日起程赴杜塞爾道夫、比意工程師多人已前往、

路透社九日柏林電 德人方面消息法軍已向魯爾出發、有三十八列車已由梅恩斯開赴魯爾、現已行抵中間車站、法兵數團之參謀員、已抵杜斯堡、法兵今日可到該處、

路透社九日柯洛業電 杜塞爾道夫自一九二一年四月起、即已成法軍佔領區域、今法國援兵續至、佔居學校、汽車場及公共房屋、德人現以法兵將復佔佛蘭埠為慮、

路透社九日愛姆斯特丹電 柏林電稱、報載法軍定星期四晨入佔愛森、又梅恩斯電稱、法屬摩洛哥兵現行經該處、又有駐威斯巴登之兵亦在出發中、法兵將佔據法人所讓區域內之火車站、

路透社九日倫敦電 駐英法使已將法國欲得德國保證而擬行之舉動、通告英外部、

路透社九日柏林電 德總統發宣言書、通告魯爾居民、謂他人雖以武力犯我無衞之國、破壞和約、蹂躪人權、擾我經濟、促我生機、然吾人宜沉靜處之、又謂凡爾賽和約之執行、因此而成不可能事、末稱德國惟準備就其能力所及履行義務、但他人既不加察諒、倏施攻擊、德國今惟有布告此種暴行、以聽歐洲及全世界之公判、

正誠 …… 長 …… 藥

有如膨脹一症是腸胃氣化不足……

君欲學世界語乎?請快購讀

本書為盛國成先生所著向係中華世界語會所用之函授講義,現稱增訂,刊行單本,自字母讀音起,以至文法,造句,翻譯,作文,會話,尺牘,選文,詩歌作法,……無不完備,解說詳明,……

上海 民智書局

路透社九日巴黎電　美國觀察家博益登氏發一重要言論、謂德國未全繳礦煤、在技術上法理上與意思上可認為失信、但德國不能完全履行義務、其故大半在和約本身、因和約確不能履行、是故主張對於德國義務予以適當之修正、

路透社十日倫敦電　法軍續佔德境、後果若何、今尚未可逆料、但今晨各報已以經濟政治交受其害為慮、茲據柏林消息、德政府已決計宣布佔據魯爾為破壞凡爾塞和約之舉動、今晨比兵兩師登車向魯爾進發以助法人、英內閣昨得法國正式報告、今日將集議以決定方針、國際聯盟行政會將於本月在巴黎集議、現頗有人討論由行政會會員提出、俾聯盟會可從中斡旋、德國武力抵抗一層、當然不成問題、但衆覺法國適自召將來大危險、一般希望現仍集於美國、美英債務談判已有順利之開端、他日可望雙方滿意之結果、衆視此為目前一線光明、

路透社九日巴黎電　巴黎晨報稱、法國工黨中之極端派、連開香氏在內、刻在愛森、與德俄共產黨會商魯爾被佔後所發生之時局、

路透社九日倫敦電　德國全境聞法人進佔魯爾等處之計畫、人心大憤、提議積極抵抗方法、柏林路透訪員稱、愛森商會已通過議案、聲稱法國計畫之實行、將免除德國對法之和約上義務、史汀萊氏經關報即德意志日報、主張德國官吏應拒絕與法人共事、鐵路亦應拒絕裝運敵兵、

▲衆議將投新閣員同意票

路透社十日北京電　衆院大約將於星期五日投閣員同意票、惟有議員若干主張下星期投票、

▲張閣之樂觀與疏通

東方社十日北京電　張紹曾發就職通電後、曹錕吳佩孚馮玉祥蕭耀南田中玉馬聯甲劉鎮華閻錫山等及杜錫珪袁銘孫烈漢伊等皆有賀電、因是張派各報、均同聲祝現內閣之前途、

▲張紹曾向軍閥乞憐

東方社九日漢口電　張紹曾之特使余濟民、於昨晚來漢、訪蕭耀南懇盡力調停保洛兩方與內閣問題、

▲王毓芝議設煙酒銀行

路透社十日北京電　煙酒局督辦王毓芝議設一煙酒入股銀行、將提交閣議、

公電

▲齊燮元韓國鈞電　各報館均鑒、讀蒙古宣慰使那親王馬電、外蒙危急、宣撫俱窮、力竭揮戈、辭於泣血、披誦之下、感憤同深、夫蘇俄之處心積志於東方久矣、承其帝制政府侵略政策之舊、得隴望蜀、豕突狼貪、既蹂躪吾外蒙、復垂涎於北滿、觀其蔑信背義、遣兵移民、圖佔中東鐵路、其事已可概見、中東鐵路者、聯絡歐亞、較之膠濟在魯、關係尤大、是今日之急事不僅外蒙一隅已也、已為中國西北絕大問題、且其影響尚恐不限於中國已也、燮元國鈞反覆商榷、勞心焦思、以為事已至此、非將外蒙北滿問題一併解決、不足以杜後患而安將來、其解決之法維何、請先就外蒙問題言之、庫倫被脅自主、非其本意、仍宜根據中央遣使宣慰宗旨、尚由那宣慰使對於外蒙宣喻中央德意、促令取消自主、即從不抵觸國權範圍內、明定信條、許其自治、并為補助經費、籌議善後、一面由外交當局與蘇俄代表嚴重交涉、責令撤退軍隊、交還佔地、且停止一切援助外蒙獨立行為、至於北滿問題、並對蘇俄同時提出(一)俄國須承認尊重中國國家、及人民在北滿之一切權利、及利益、(二)中東鐵路應由中國照原約收回、俄國不得背盟侵佔、以上兩項問題、果能照此一併和平解決、則救鬥不煩搏擊、禦侮不假兵戎、否則國有主權、豈非我啟、惟有請大總統主持於上、群公效命於下、製定議案、咨商國會、執必要之手段取斷然之處置、斷不能聽其蠶食、長厭鴟張、此燮元國鈞一得之愚、所敢瀆陳聰聽者也、抑更有進者、領土完全、人所公認、民族自決、奚假外力、彼蘇俄蓄計吞噬滿蒙、甘冒不韙、豈於此種世界公理有所未知、利我內訌未遑兼顧耳、夫覆巢之下、必無完卵、門戶既失、行及堂奧、滿蒙如此、外人國際共管之議、自非南北各省、速謀統一、結合內力、以圖對外、則莽莽神州、終恐陷於萬劫之地、皇皇華胄、何以告於黃帝之靈、臨電憂憤、急不擇辭、惟我邦人君子共圖利之、齊燮元韓國鈞叩庚、

▲南京學生會電　民國日報暨六十縣各公團鑒、本會今晨全體四千男女同學示威遊行、請願省長、質問警廳、均得開誠答覆、秩序嚴整、特聞、

▲許世英電　各報館鑒、安慶總商會改選會長、互相爭持、當經電請部示、卒復有效、昨並令知實業廳長查辦、乃本日有少數商店罷市、城內外共祇三十家、比即開市、安靜如常、恐傳聞失實、謹以奉聞、許世英叩佳、

要聞

●孫蔡暗鬥形勢日急（九江特約通信員明）

孫傳芳抵省後、贛人擁孫驅蔡各節、略誌前訊、茲將孫蔡暗鬥情形、續誌于后、

孫傳芳入贛假道驅蔡、雖為自己謀地盤、亦是洛吳擴張勢力、圖謀長江之計劃、故孫氏抵贛後、即宣言對閩事無成見、願助贛人爭自治、驅蔡、得贛人喜出意外、幾至舉城若狂、乃各公私團體、均爭先恐後、開迎孫大會、並在會場表示擁孫驅蔡、殊不知其仍在蔡勢力下也、即平日擁李（廷玉）最力分子匡某、亦暗送消息、所以孫氏對蔡之一舉一動、無不盡知、聞孫氏因須赴臨川一帶隨軍地方察看、已於今（七日）早六時離省、一星期後即回、臨行對贛人表示、謂江西省長問題如不解決、彼之軍隊、決不離省云、

盛傳謝遠涵已來漢口、孫傳芳派第二旅旅長孟昭月、會同各公團之代表張小宋等、某廳長盧某之代表程懋型等、往漢迎謝到任、並有不日即可到省之說、

蔡成勳見孫氏與贛人之舉動、於己不利、乃大起恐慌、遂求計於李廷玉、李生平得志在善用公民、於是將昔日擁己之公民全行召集、大開擁蔡會議、當決議抵制孫氏辦法三種、(一)由公民鄭銘勛(匡世德之化身)等稟請蔡氏重申戒嚴令、禁止開會、(二)由與論界發民姜凱等、紳商學界公民程道存等、電請北庭及保洛京滬漢各同鄉各報館、電催孫傳芳速赴援閩、(三)派贛東鎮守使岳兆麟、警備統領向得高、分赴淳灘阻謝入省、

然結果能否達推諉目的、尚不可知也、

●參議院決選之武劇

▲王楊兩方各不相下
▲張魯泉納謨圖比武

八日下午二時、參議院開會、舉行議長決選、仍由臨時主席王鳳翥主席、延長時間、迄三時十分、主席報告在場一百九十八人、已足法定人數、是否仍以前所指定之八名檢票員為檢票員、開始散票、張樹枏出席、正擬發言、場下大呼散票散票、張謂本席亦為省該即日散票、固是大幸、但日告成之一人、如果今日能散票、但事實上、尚未明白解釋、議上次決選之結果、在法律上、在事實上、殊多滯礙、論紛紜、若果無相當決定、李安陸發言、謂昨接本院秘書廳通告、訂於今日再開決選會、本席認為違法、查本院議長副議長互選規則第二條所載、互選以得票過半數者為當選、若無過半數時、以比較得票多者二人決選之、是互選投票至二次以上、決選不能有第二次之投票、而決選當然以得票較多者為當選、當四日之決選結果、楊永泰君得九十一票、比較王家襄君八十九票之數、多得二票、是楊永泰君確已當選、祇有請主席補行報告是日投票之結果、若再開決選會、即屬根本違法云、黎錦煊大呼散票、張金鑑王伊文等和之、張魯泉謂自由與蓮炬謂黎不知決選為何物、不配投票、王敬芳謂投票決選、為今日當然之結果、請主席即散票、趙世鈺發言、謂決選之先例俱在、『在選舉時而發生競爭』亦為當然之事實、但須以正當之手段、而為軌道上之行動、如今日之通告、開決選會、在法律事實兩方、均屬可行、決選之對手方、勿以決鬥出之、免貽笑國人云、張樹枏發言、謂互選規則第二條、附條所載、「若無過半數時、以比較得票數多數者二人決選之」依正條解釋、必以過半數票為當選、應無疑義、今日乃有種種之解釋、似宜審量正文之意義云、韓玉辰發言、謂本席不反對王家襄君、亦不贊成楊永泰君、今日出席發言、專為解釋法律、以明疑竇、未及卒言、場下又呼散票、散票、張魯泉謂主席不能維持秩序、不配當主席、主席拍案大叫、場下紛亂、主席急搖鈴散會、逃出議場、張魯泉與納謨圖衝突、李安陸亦行參加、於是拳足交加、棹椅亂飛、張樹枏主張改開談話會、因無主席、不能表決、議員多已退席、王湘發言、謂大家如愛惜國會、欲保持國會之尊嚴、請即設法維持今日之決選、今日應即請院內行政委員會、以訂下次決選之日期、遂由院內行政委員會、以人數不足、當訂於九日舉行、其通啟云、敬啟者、因有重要事項、依據事細則第三條之規定、訂於九日、(星期二)下午二時、開院內行政委員會、屆時務祈賁臨為盼、參議院院內行政委員會啟、一月八日、

●張內閣之步步難關

▲保系三閣員不就職
▲國會對閣員難通過

張紹曾自就職後、一方受保系閣員之刁難、一方為各派議員所挾制、前途殊覺不易支撐、幸八日各省賀電來者、尚屬不少、此種照例文章、本不足輕重、保曹賀電雖需、總算敷衍面子、洛吳涉無隻字、高凌霨仍維持其法律論、在國會未通過之前、決不就職、劉恩源謂張紹曾迭電勸駕、外間頗有即日來京之說、但據記者所聞則來津或有其事、而來京必不如是之速、劉在保系為後進、出處問題、非關致高凌霨不可、高既不即到任、則劉亦自無單獨視事之理、況劉在國會中形勢、本不能樂觀、非待疏通略有把握、萬不至貿然登台、吳毓麟有八日來京之傳說、交部中人、則仍在天津與曹因、外間雖多知其為安置閣席不盡滿意之故、而不知其中尚有一重大黑幕、蓋保系最近確定從速進行最高問題、即素稱穩健之高凌霨、亦漸與津派一致、乃張紹曾一再聲明、先謀統一、再議選舉、因此大觸保曹之怒、而保系仰承上意、遂以不就職為要挾之利器、非強與以速辦最高問題之確答、則國會縱能於數日內、一榜及第、而三閣員仍未必就職、王正廷不就司法、並非不願作官、實因冷曹無事、未免難堪、照例辭、本亦題中應有之筆、聞王正廷經黎再三敦勸後、頗有活動、施肇基於就職後、託再三、不知所謂、若把施肇基三字大名遮去、幾令人不知其為許外八九年、新歸國者之作也、原文甚簡、姑錄之於左、

此次返國、原為攷察國內最近情形、日後仍望回駐美使任、到京後屢承靳總理敦勸、以外長席相託、商諸知友、均允贊助、始敢勉膺重任、以後自當竭盡心力、保守中國數年來在國際上已得之地位、尤願將中國在華會所得結果、充分發生效力、預計國人樂為後援、友邦願纖舊好、洒致就職云云、

議員方面、因新民社全民社領袖不能入閣、故對於政學會醋意頗深、今日所以屢次表示反對態度、蓋欲恐嚇張紹曾、使其提出相當條件為償、據稍知內幕者云、內高文吳海李、似無問題、財劉頗有危險、農李教彭則除益友政學兩系外、無一贊成、李根源連日派人分向各派疏通、而議員態度頗傲、多有明言不能通融者、故李彭通過之希望極少、總之今日張閣問題、第一步須先求閣員之一致、第二步始能談到國會能否通過、若根本上彼此閣員、同床異夢、貌合神離、則國會即能通過、亦復何益、最高問題、實為張閣最大暗礁、吾人姑拭眼以觀張紹曾之手段可也、

●國會議員質問張紹曾

▲閣員派署令副署違法

衆院議員湯用彬等、以張紹曾副署內閣員派署令、手續欠妥、已於院中提出質問案、其提案原文云、為質問事、本月四日、大總統令特任施肇基等署外交等部總長等因、副署者為新任國務總理張紹曾、查約法四十三條、國務總理及各部總長、均稱為國務員、又三十四條、臨時大總統任免文武職員、但任命國務員須得參議院同意、是國務員之解釋、與同意權之規定、意義至為明瞭、政府於國務總理、必俟兩院同意後始行任命於各部總長、則先行派署、顯係違反約法自相抵牾、國務總理張紹曾、於此項違法命令、貿然加以副署、可證其就職宣言所謂奉法圖治遵循法軌云云、全屬虛僞、究竟政府是否有尊重約法誠意、特依法提出質問、限即日答復、提出者湯用彬、連署者卅餘人云、

●常德盛窺閩完全失敗

▲邵武光澤均克復
▲常軍潰退杉關外

閩省邵武光澤、業已克復、常德盛軍退出杉關外、昨上游許司令來電云、王總司令許總司令李軍長林省長徐師長鈞鑒、王司令將樂傳司令均鑒、頃據敵部劉統領由光澤報告、(一)歸敵已於三十日向杉關外潰退、約三千餘人、鎗千餘枝、現仍集中於杉關附近一帶、並搭蓬廠居住、(二)職率第一營協同鍾團、於三十一日下午三時進佔光澤縣城、人民見我軍至、歡聲載道、懸旗燃爆竹以迎、(三)敵於潰退時、焚燒民屋五六間、子彈四百餘箱等語、現邵光殘敵、業已肅清、戰事可告結束矣、謹聞、許濟叩東、

時評　一

●感謝討賊軍將士

陳炯明不亡、是無天理；這句話是我們常說的。現在得到他從廣州逃亡的消息、也祇是我們預料底實現、並沒有什麼意外的可喜。

但就時間上看來、却有不使我們驚喜的地方。孫大總統被迫離去廣州、到現在還祇四個多月、東路討賊軍助閩人驅賊早已成功、予陳逆以精神上重大的打擊、事實上重大的牽制、西路討賊軍會師梧州、未及十日、便克復肇慶、長驅直指廣州、迫得陳逆不得不抱頭鼠竄：戡功這樣迅速、却是我們也始願不及此的！陳逆固然有必亡之道、但他早敗亡一天、人心早一天稱快、信仰正義的熱度自然格外增進。這是於民國前途有極大的好影響的、我們不得不十分感謝各討賊軍將士底忠勇奮發了！　湘君

東方藝術研究會
研究畫學的唯一機關
徵集會員　無論男女　不限年齡
會址　法租界蒲柏路四八三號洋房
章程　函索須附郵票三分
開學　三月五日　正月十八日
主任　周勤豪　陳曉江　啟

美大公司
新到　貂膆　火狐　青種羊　紅順腿等　花色極多　尺寸寬大　假毛爛板　包退換
細毛皮衣綢緞
德國名色鏡面企呢　一律洋貨
減價備有各貨價目彙編內附優待劵　以供外埠索閱　請附郵票四分即寄
八折競賣

●注意治傷風聖品
▲性和效速毫無辛辣刺激
深冬嚴寒。天氣異常乾燥。吾人圍爐兀坐。寒煖不一。此時衣着偶不經心。或體質素弱。寒邪侵入肺竅。最易傷風鼻塞。至難忍受。久不治愈。即為鼻淵腦漏之根。本藥房所製之立愈傷風藥粉。性和效速。毫無辛辣激刺。至傷風噴霧精。噴霧藥器。凡新舊傷風均可通用。以治日久傷風。可與藥粉並施。又有傷風和解藥。驅散寒邪。均著奇效。患傷風者幸勿忽之。
▲立愈傷風藥粉　每盒二角半
▲傷風噴霧精　每瓶七角半
▲噴霧藥器　每只一元二角半
▲傷風和解藥　每瓶三角半

●海波藥清血解毒
▲患花柳症者其鑒諸
人類得以生存食息。皆賴血液以滋養。若血液中含有毒質。則血色素不能新生。營養物必因之減少。故每呈體質虛弱。精神疲憊之現狀。或遍體瘡痍。潰爛成穴。或纏綿難愈。連綿不絕。而為害最烈者。莫若花柳之毒。乃由精管而深入骨髓。足以毀家敗體。滅絕宗嗣。其害可勝言哉。本藥房所製之海波藥。專為此等惡症而設。凡一切花柳毒症。新舊蘊毒。一經購服。非惟諸患銷滅。且從此血液清潔。紅輪滋生。而體力加強。洵清血解毒藥中之聖品也。
海波藥　每瓶二元　每打二十元

●自來血添精益髓
▲男女老幼四時可服
▲然而冬令尤宜
經曰。冬不藏精。春必病溫。自來血為添精益髓之神劑。有回天再造之功。療諸虛。治百損。本無論於冬令也。惟衰虛身弱之男婦老幼。趁此藏精之冬季服之。即尤能免來春之意外。比服一切滯膩害胃之膠滋藥。為效確而功偉耳。諸君試自稔君家誰為羸虛弱者。先令試服一兩罇。其效力自不待煩言也。綢繆未雨。時乎時乎
人造自來血　大瓶二元　小瓶一元二角

●神效清爽凍傷藥
▲有香氣清爽之益
▲無膩滯沾染之虞
本藥房秘製凍傷藥。用擦手面。保護肌膚。有香氣清爽之益。無膩滯沾染之虞。洵冬令必需之妙品也。時裝婦女。短袖露臂。寒風砭肌。尤宜常擦。以防傷凍。謂予不信。請一試之。便知功異尋常也。如凍瘡已潰。另有藥膏。
清爽凍傷藥　大瓶五角　小瓶二角
凍瘡膏　每盒二角半
上海五洲大藥房
▲各埠藥房均有出售

……藥房
服藥……
可性……
以命……
無必……
憂休……
五馬路寶善街……第一百八十號

自修適用世界語講義
口書已出版口購請從速口
口特價一元口郵費另加口
……盤街……局發行

先施公司

本公司自開幕以來歷承各界惠顧營業蒸蒸日上現因鋪位有限未足以資發展特將南京路南貨茶食兩部遷往浙江路即以該處鋪位改設百貨商場擴充營業藉廣招徠其南貨茶食新鋪業已裝修完竣擇定十一月廿五日開始交易本公司亦於是日起將全部中西貨品一律大減價廿一天以誌紀念倘蒙諸君賜顧曷勝歡迎

大減價廿一天 十一月廿五起

王正廷介紹牙醫秦少周

齒牙為飲食之所必要苟稍有痛搖缺陷均碍衛生歐美各國醫學家特設專科研究治牙學理拔嵌鑲補之祕訣始有發明福利斯民誠非淺鮮我國未遑商及無所取法海通而後學者雖不乏人而得其奧妙者尚不多覯○正廷前年自歐回國習聞秦少周君於齒科一道實有經驗職見家嫂與內人及家兄子青姐丈陳君子文並其餘戚友等之牙患者由秦君治愈或鑲或拔或補而鄙人亦曾修理二次無不妙造自然是見其藥靈手敏品學兼優洵牙科之妙手不愧名揚海上也爰樂為介紹凡患有牙疾諸君幸勿交臂失之○秦君設牙醫局於上海北江西路自來水橋堍天潼路口時間十時至六時

王正廷啓

海粟之畫

▲預約以一千部為限……原價四元……預約二元

劉海粟的藝術之在今日有怎麼樣的力量，想大家早就知道了，無用我們來贅述。現在我們徵得劉君最近數年的作品數十幅，特請外國著名的印刷商加工翻印，可期與原本絲毫不爽，而所收進的作品又都是劉君最近的代表作，並且經過許多展覽會的陳列，幾經國內外識者的好評的美術作品。大家愛好美術的，和劉君的作品，生活的大家任這樣混濁紛擾的社會裏，感到苦悶的人怕不少罷！大家在這樣幼稚的藝術社會中，也會感想到以名畫為慰藉，而苦于無緣，現在解決的機會可到了。「海粟之畫」快出版了，大家快些兒買一冊罷。

十一年十一月一日起十二年二月三十日止發售預約

內容

畫：（一）七色版精印（長八寸闊六寸）……北京前門（油畫）……北京雍和宮（油畫）……回光—西湖吳山—（油畫）……紅廟所感（油畫）……松社之花—翠栗—（油畫）……常熟之埠（油畫）（二）珂羅版精印……南京鼓樓（油畫）……紫金山（油畫）……自畫像……虞山之下（油畫）雨霽（油畫）康莊休暑（油畫）……小販（水彩畫）……南京夫子廟（油畫）（三）銅版鋅版精印……各種速寫數十幅

說明……每圖均由劉君親自說明其內容。

批評……國內外著名學者以及各報記者，都有極精確極徹底之批評，不下十餘萬言，字一珠，都為不易之論。

裝訂……用最上等之厚洋紙印畫，用最好之桃林紙印說明及批評；訂洋裝一厚冊，（長十寸闊八寸）式樣精美，無與倫比

預約辦法

一 民國十二年四月底出書

一 預約劵一律直接向上海西門外白雲觀左近美術專門學校第一院出版部購取取書亦同

一 外埠購書可用郵匯郵票購書以一分者為限掛號寄費本埠每冊一角中國境內除蒙古新疆西藏等省外每冊二角日本歐美等國每冊三角

發賣處 上海西門白雲觀左近美術專門學校第一院美專出版部

近代美術界之結晶 現代名畫集

▲以一千部為限……原價三元……預約一元五角

這本現代名家畫集，是集合我們中國現代第一流名畫家的作品而成的，他的內容；如吳昌碩、王一亭、陳師曾、許醉侯、吳杏芬的中國畫；劉海粟、汪亞塵、吳法鼎、王濟遠、李超士、俞寄凡的西洋畫，都是他們最近最新鮮的傑作，也是他們作品中最精良的作品，大家也早就知道的，也不必我們再說。他們用七色版珂羅版把他印出來，一共十多張，裝訂一厚冊，最美觀的裝飾，可以使我們大家精神上得著許多愉快，生活上可以得著許多安慰，在中國現在這樣枯乾的社會裏，我們也少不得這一服清涼散。

十一年十一月一日起十二年二月三十日止預約

萬源昌義記珠號

本號向設在新北門內舊校場專售新光精元珍珠等貨垂五十餘年貨品精良早荷顧客贊許定價克己九折無二包退回換竭誠相待毫無虛飾兼收精元珍珠特別優價倘蒙惠臨無任歡迎之至

西醫王楚石硒授花柳專科

專以研究花柳學科養成新醫界需科人才課程如六〇六注射法精微電氣消散法淋病血精注射法一切藥劑治療欲知詳章附郵三分函索即寄 上海法界南陽橋楚石醫院啟

本館添招各地代派處啓事

本報創辦六年行銷日廣各地愛讀諸君紛紛來函訂閱茲為便利閱者起見特登報招請各地代派處訂新章條件極優凡寄迅速者顧能擔任代派者即請函示每月大洋一元[illegible]

…毛牙醫生

專用根管療術補牙、鑲牙、牙周牙槽牙、糖根爛根補牙等症兼鑲金銀金套、赤金橋牙、象皮全口鑲牙、赤白金粉金粉鑲牙、門診一元、時間下午三時至六時

天蟾舞台十一月念五夜戲價目 花樓九角 特包七角 優廳九角 官廳七角 頭廳四角 三層花樓三角 三層特等二角 三等頭層一角 電話中央三二七〇

◎重排好戲六本◎

包公出世

狸貓換太子

客票暫停

新舞台十一月念五夜戲價目 花廳月樓一元 八角 四角 二角

李小山 劉漢森 查天影 曹甫臣 鍾鳳林 新排 邱治雲 趙文連 夏月潤 趙君玉 夏月珊 汪優游 周鳳文 夏月華 許奎官 趙君甫 劉漢臣 王九林 劉振庭

新排二十本濟公活佛

大舞台十一月念五夜 准演連台宋朝歷史機關布景新戲 減價 注意 特別花樓八角 優等官廳六角 二等正廳四角 三層包廂二角

大新排新演

包公狸猫換太子 五本 出世

諸君早臨

法界共舞台男女合演十一月念五夜戲 月樓八角 特包六角 官廳六角 特廳五角 頭廳三角 二廳二角 三層三角 二十 五百 十七

竹茹翠鈞金鎗 呂月來 小孟七 曹寶義 小月紅 張文艷 小香紅 林樹森 李桂芳 王文祥 詹潤泉 小孟七 傅蘭英 小月紅 張文艷 曹寶義 李桂芳 張菊芬 林樹勛

◎十五本宏碧緣◎ ◎十六本宏碧緣◎

乾坤大劇場十一月念五日戲 大廳價 月樓二角 登樓一角

謝雨亭 魚腸劍 小串客 河珠配 汪小峯 雙獅圖 唐桂秋 岳家莊 ◎ 小活猴 李人俊 侯雲峯 侯雲際 神州擂 ◎ 汪碧雲 碧玉堂春 ● 小禿扁 (小三)麻子 郭德奎 落馬湖

乾坤大劇場十一月念五夜戲 月樓三角 包廂二角 特別正廳三角 頭等正廳二角 二等一角

准演著名連台義俠文武好戲

七劍十三俠

◎十一本◎

英界山頭路口 笑舞台 電話三五一五

新中華劇社

第一老生 李天然 第一名旦 沈映霞 第一小生 李悲世

傅秋聲(滑稽)(老生) 胡恨生(唯一)(書旦) 秦哈哈(滑稽)哈哈(大家)

游笑笑 吳冷笑 鄒美文 蕭天呆 譚遠志 馮毓秀 王无能 陸嘯梧 陳素素 趙曙光 張四維 顧覺因 劉航燕 陳嘯霞

陳正昇 馮志遠 陸嘯呆 揚雲賦 魏少梅 鄒劍秋 洪警鈴 錢雪帆 王惜花 健苦海 唐雅生 葉驚痕 鄒呆魂 王幼梅 駱彥鶴 沈玉泉 王无强

◎十一月念五夜新排新演◎

今特加編三林塘實事好戲

張欣生殺爺

法國大影戲院 地址在法租界三洋涇橋南首歌舞台原址

今天夜戲開演十二大本

第一名著武術長片 雙女案 第三四集 四大本

新別 卓林集兵 二大本

快活大王 卓別林 能力 壹大本 是他女子 一大本

特別佳片 十字英雄 三大本

笑片 快樂日 一大本

今天夜戲提早六點半開演

注意 明天夜戲接演盜圖畫第四五集

價目 夜戲 樓上二角四十 樓下一角廿

日戲 樓上一角二十 樓下九十

新愛倫影戲院 愛倫舊址 在美界海甯路中市

禮拜四夜至禮拜日夜

唯一機關完全武術長片 奇怪人 第十三十四集 四大本

○上海從未演過○ 恐怖 一大本 嘲笑 兩大本 滑稽 一大本

禮拜五日戲

特別偵探長片 鷹眼偵探 第十七十八集 四大本

最新笑片 四大本

注意 今夜開演三次 頭次四點三刻 二次六点三刻 三次八點三刻

西門外方浜橋 共和影戲院

星期四戲目 珍珠案 第十三十四集 四本 大江湖盜 第十一十二集 四本

星期五六戲目 末路 一本 遊戲樂 一本 雷聲與血 二本 大江湖盜 第十一十二集 四本

二星期四 注意 陰歷本月三十日星期二開演第一二集神出鬼沒四本 特此預佈屆期尙乞早降

星期日戲換片

價目 特別包廂每位半元 普通包廂每位三角六十文 月樓每位二角四十文 正廳每位一角二十文 幼童減半收費

三星實業工廠

電光牌毛巾之五大特色

(一)塞漏卮 原料各物 植自我國 純用本國 利不外溢

(二)神衛生 質地柔軟 既能消毒 毛線棉密 又可袪濕

(三)便餽贈 紅檔鮮艷 裝潢美麗 色澤潔白 光彩煒目

(四)物美 織用電機 較舶來品 操用新法 過無不及

(五)價廉 志在愛國 不牟厚利 振興實業 但求推廣

廠設上海閘北實

一毛不拔牙刷

市上所售牙刷雖極美觀 惟用過後脫毛者居大多數 須知脫毛誤刺喉嚨生命有絕大危險 本莊有鑒於此 特督工製造各款雙十牌牙刷 其價格自一角起碼至一元 均皆堅固耐用 一毛不拔 倘有脫毛 隨時皆可掉換 外埠函索樣子須付一分郵票十枚 當即奉上 一枝多索 別欵照碼加郵

上海 第五支店五馬路寶善街五百三十八號 第六支店大馬路拋球場三百九十九號

廣東佛山雙十牌 梁新記牙刷莊啓

罐頭菓汁牛肉

罐頭菓汁牛肉 新食品

本園發明之菓汁牛肉。馳名海外。味勝雞豚。無論何種人士。皆愛食之。味美價廉。允稱衛生有益之食品。不但為送禮、餉客、路菜相宜。即如菜館裝冷葷盆。家庭烹白菜。煮荳腐川湯。加入若干 都爲合算。現又裝為罐頭。以便久藏遠帶。每罐大洋三角五分。批發克己。各處食品店均有代售。總發行所上海九畝地漢口支店後城馬路

香港上海冠生園啓

痔毒至寶油

奇驗 痔毒 秘方

無論肌膚瘡癬何種癩疥濕熱痰癢奇癢紅腫膿水淋漓潰爛不堪及一切濕毒之症百藥無效惟數用至寶油立能消毒止痛全愈奏功易如反掌倘有不效及愈而復發者十倍還洋信如鐵證百發百中秘方誠全世界第一聖藥矣每瓶大洋五角雙料大瓶一元〇外埠函購加寄郵費二成發行上海石路仁昌永綢莊內友仁氏製藥公司謹啓

新年注意

聲喧爆竹門換桃符時值新年遍飛逸興紳商耆碩裘馬少年節肆筵以聯賓主之情或張燈而作樗蒲之戲樂誠無藉費乃不貲何如節彼浮靡來茲保壽助人利己宏佈善緣積少成多蔚收佳果省無益作有益既昭美德亦弭隱憂本公司屬在同胞藉言謹獻諸君子倘荷嘉納壽域同登

上海四川路金星人壽保險公司啓

總偉人富商出世是我婦科聖藥

烏鷄白鳳丸

黃祥華老牌萬應如意油膏丹丸散

嘗聞氣為主血為輔 氣血足自然調經孕 育百病不生本主人 醫夫此揀選正道地 藥材用正烏毛烏肉 竹絲鷄煎熬成汁合 藥為丸使婦女食之 立奏奇功主治

久不受孕 男服本堂衛生丸女服此丸自然轉弱為强易成孕育則百斯男

經水不調 服之自然不生百病 天癸依期 飲食强壯 增壽培元

肚痛經期 經前服之 經後自然

赤白 服之則病除 到藥保

下血崩小產 永無腹痛之虞 服之益氣自然下期 再培元育 永無小產之虞

客光顧請認明黃祥華字號 不致買錯偽品 魚目混珠 損害甚巨 每盒大洋五角 外埠加郵費 函購 發行所上海水龍間對過河南路

日人提倡國際共管中國

▲鼓吹開極東會議解決

共管中國財政，爲瓜分中國之首着，發端言此者，實懷無窮之禍心，近者日報又有極東會議之倡導，抉瀝心情，殆無所遺，茲特譯之於下，大阪朝日新聞云，預期之極東會議，將干涉中國之處甚夥，其關於財政方面，（一）限制用途，支那關稅改正，收入增加，宜將其用途，嚴定限制于下，（甲）改造行政費，（乙）廢督裁兵費，（丙）外債整理費，（丁）鐵道交通發達費，（甲）宜聘外人爲顧問，（乙）宜由外人臨場解散軍隊，檢閱武器，禁止增招，（丙）宜由外人管理收入（丁）宜以善後借款，建築粵漢京綏海關等綫未成部分，（二）監督用途，於善後借款成立之時，宜設立審計處，即會計檢查院，由列國派人參加，（三）國際管理支那軍隊，將來必滋紛擾，加以各地土匪橫行，外人生命財產，危如累卵，各國之安樂地，惟日人所統轄之南滿洲而已，宜設一極東監議院，或極東國際委員會，前華府會議，不過決定極東外交之原則，本會議則實行其計畫，決定支那之運命，茲事體大，日本對之不可不注意云云，

威海衛問題移京交涉

英國交還威海衛問題，日前曾經中英兩國政府派員在威海衛開會磋商，英代表所提出之交還條件十五款，對於北京政府，多方要挾，毫無交還之誠意，時雙方爭持甚烈，並致電各該政府，請示辦法，會議因之停頓，最近續威海衛一月七日電，現梁如浩與所屬隨員及英領事葛爾士，均奉北京各該管局令召，已分別起程赴京，以便在京討論歸還威海衛問題等語，想中英代表，對此問題之談判，業已破裂，故不得不移至北京，由外交當局與英國公使直接磋商解決辦法云，

教育基金委員會成立

▲正副委員長已舉出
▲討論撥關稅爲經費

教育基金委員會，已於八日上午十時在教育部開成立大會，到者除彭允彝外計有蔡元培熊希齡等二十餘人，因委員長尚未推出，由彭臨時主席，首由彭發言，略謂組織此會之唯一用意，在使教育經費之籌劃擴展，及保管等等事務，得一專管之機關，以熱心教育之人，担任其事，不與政潮發生關係，不因一人之去留，而影響及於教育事業，希望在會諸君，共謀進行云云，彭言畢，各會員多表示贊成，旋由彭分散選舉票，推舉正副委員長，結果熊希齡當選委員長，蔡元培孫寶琦當選副委員長，旋議決委員人數暫定爲三十三人，及請各部派遣代表列席，爲本會諮議二事，嗣彭對於目前之教育經費，聲明本月底以後，勢將分文無着，緣近數月來財部所恃爲生活之十一年公債，至本月底即將消耗盡淨也，現在只有極力將關稅劃撥教育經費一事，積極辦妥，一面再將退回賠款，所得稅，道勝股息等等，從速進行，但此種收效較緩，不如關稅之速，請大衆注意，孫寶琦發言，關稅一事，總稅務司現在要求政府，將分配辦法，從速確定，但無論如何，必先將內債及九六公債基金指定，始能指撥其他經費，且目前外債亦紛紛要求在增加關稅項下指撥，故欲教育經費，由關稅劃撥，實一難題云，李根源發言，謂個人意見，增加關稅應儘劃先撥二十九萬之教育經費，內外債似可較緩，即實業經費，亦不妨暫行擱置，旋鄭萊英發言，華會議加關稅將本有教育經費，中增加稅關項下撥付之議，現應根據此項原議，向稅務司交涉，不能任其自由劃撥他用云，彭允彝又詢孫，如關務會議，再將關稅指撥教育經費案提出，可否由稅務處通知稅務司儘先撥付，孫沉吟良久，始答謂本人當竭力進行，但不敢擔保有十分把握，至此在座諸人，多齊請總督辦多多帮忙才好，孫乃謂此事當然盡力，個人希望，最好能在關稅項下先行借撥以濟眉急，俟將來各項問題解決時，再行正式撥付，但能否辦到，一時亦不能有把握也，議至此熊委員長乃依會章指定三組會員，復由每組會員各推一主任，計總務組推定汪大燮，調查組推定周自齊，（未到以前由張炳若代理）計劃組推定王正廷，時已正午乃宣告散會，茲再將各組人名，開列如左，總務組 汪大燮，饒漢祥，王家駒，鄭萊英，陳任中，陳寶泉，沈步洲，調查組 周自齊，張炳若，聶其杰，許壽裳，周頌聲，龔錦，湯中，秦汾，范鴻泰，高步瀛，計畫組 王正廷，黃炎培，李根源，章士釗，周作民，郭秉文，劉彥卿，俞同奎，此外並聞該會散後，彭又具一手摺，請黎元洪加派于右任王克敏李煜瀛三人爲委員，將於九日遞交云，

日郵僅爲形式上撤退

▲各地接收手續尚未了

日本在華各地設立之郵局，除南滿鐵路附屬地之日本郵局外，其餘六十餘所，均於去年十二月三十一日撤廢，惟此等郵局之撤廢，因我國方面接收準備未能妥當，遂未免發生許多窒礙，如琿春等處之郵局，僅將日本郵局匾額撤去，如延吉日郵，（日本名爲間島郵局）則於一月一日撤廢時，僅由我國臨時設一野戰式郵局，暫行職務，其郵費之總算亦頗多不便，且因中日郵政會議訂定之郵務協定，以時間倉卒，未能審愼周詳，致臨時頗多窒礙難行之處，現在北京上海等處雖已新建郵局，以爲辦理各國郵務之用，然其餘各處則多草率，故一月一日之撤廢，不過表面上之形式而已，實際上郵政事務，仍由日本方面辦理，有延至本月十日爲期者，如北京方面是，又有延至本月五日者，且因中國方面留有郵務員，少通日語者，故又從新採用通日語之人爲郵務員，一面復允將日本郵局所用華人，一律繼續使用，並聘日本深通郵務之人，爲高級職員，日下均在商榷之中云，

旅甯粵人敦請孫總統回粵

▲各校粵籍學生開會議決

旅甯粵人崔通約等，以粵局甫定，特敦請總統回粵坐鎭，電云，大總統鈞鑒，敬肅者，粵桂滇義師奮起討賊，所至大捷，勢如破竹，此固人心所歸，抑公理之當然也，逆賊炯明，蠶毘殃民近濫發紙幣，桑梓危急，奔走呼號，倒懸莫解，茲者痛定思痛，開昔日不明大義之僞人，今均豁然大悟，知我大總統返旆，未易全奏膚功，甯約然甯，於本星期日召集各學校同鄉學生會議，不期而來者，時有孫崖王大文，安南何庸泰，暹羅陳毓國，加拿大李如舟，墨西哥曹家謨，星加坡黃鶴琴，婆羅洲符棟材諸君，均有討論，一致贊成，皆切望我大總統從速回粵坐鎭，指揮將領，不獨竟護法之奇功，同時拯救桑邦，聯絡各省贊助民治領袖，同起勁旅，出奇制勝，使我國早日統一告成，免到強野心，藉口共管，尚希寬期啟程，不止我旅甯同鄉所迫切顧禱，想中外人士諒表同情者也，肅此敬頌鈞祺，幷賀年禧，廣東代表崔通約，孫崖王大文，安南何庸泰，暹羅陳毓國，加拿大李如舟，墨西哥曹家謨，星加坡黃鶴琴，婆羅洲符棟材同叩，

又致陳炯明電云，競存足下，護法首都，頓變河渠，廉恥喪盡，桑梓何堪，數月以來，國窮已見，足下人格掃地，天怒人怨，因果昭彰，當然不爽，今義師齊動，指日東下，敵愾同仇，卽足下心腹，已深悔被賣，噬臍來歸，足下尚何恃而不恐，鄰邦慶炯已極，紙幣一文不值，於此仍欲負隅頑抗，將陀垣都市，玉石俱焚而後快耶，吾爲足下計，今日雖百身莫贖，上焉者祇有一死以謝國人，下焉者肉袒牽羊，爽戈解甲，向孫大總統泥首悔過，苟全性命，竭吉孰凶，唯足下自擇焉，旅甯崔通約（一月八日）

閩各界慶祝新年大遊行

▲軍隊喬裝槍決陳炯明

閩函，各界歡祝新年提燈大會之組織情形，已詳前報，三日下午六時，各機關各團體各學校先後提燈至省長署會齊後，依原定路引出發，與會者爲國民黨支部，精武學校，各報社，及省長署，交涉署，鹽運署，及統領部，財政廳，省會警察廳，高等地方各審檢廳，省教育會，二中學校，義務學校，省立縣立各小學，各門外三條巷改良會，橫街等處聯甲，西門外各鄉農，鼓泰救火會等會，沿途燈光輝映，樂聲洋洋，各學校中尤有高唱國歌者，歌抑聲揚，彌足動人興趣，羅過地點，觀者肩摩踵接，國民黨支部爲宣傳三民主義五權憲法之眞解起見，沿途散發傳單，其所持之燈，亦製成三民主義五權憲法各字樣，其燈式之含有深意者，則以新民社之猪桶一燈爲最，各軍隊亦陸續提燈遊行，各隊均有喬裝逆賊陳炯明押赴槍決者，亦可見軍人同仇敵愾之心理，其餘扮演登雲會地下翻陸地行舟各項故事，亦復興趣橫生，引人入勝，至十時左右，各隊均齊集塢尾新新舞臺，用茶點後解散，至是日午後一時，各軍隊亦有集隊遊行之舉，各軍人槍上均高插五色國徽，以示愛護共和之至意，

陳逆未逃前之狄克博案

▲狄氏辯訴詞及初審情形

粵函云，德人狄克博日前因廣州炸彈案，被陳逆炯明非法逮捕，橫肆摧殘，業已正式開審，各方對此事頗爲重視，茲將一切經過詳情述後，

▲狄克博之辯訴詞 狄克博自逮押看守所後，檢廳從事偵察，兩月有餘，茲聞已決定提起公訴，定期十二月二十八號審訊，狄特延聘我國律師李國英君爲之辯護，當未提起公訴之前，聞狄因不堪羈押之苦，曾遞狀詞，請求保釋，其詞如下，爲無辜被控私製炸彈一案，被控辯訴事，竊克博原籍德國，夙承教育，早歲畢業於柏林大學，又歷入法蘭西意大利各國學院，鑽研各種科學，授哲學醫學等博士學位，皆有學籍可稽，祇以生性孤僻，弗能與世推移，反對資本階級，崇尚平民政治，夙習托爾斯泰學說，主張人類平等，不幸故國革命，內亂不息，因聞俄國勞農政府頗著成績，特往觀光，著書論刊，不圖遭彼所忌，羈押兩月，逐之美國，從事修學工夫，蟄居有年，思遊歷東方各國，一覩黃種人之文化程度，遂挈妻子遠來中國，平生所到各國地方，皆以醫術敎育兩者爲生活要素，自食其力，惟與平民往來，不好爲交遊光寵也，此次來粵，係因應伍廷芳博士之召，介紹見孫中山先生，擬求其資助，創辦平民大學，以樹西南各省民治之基，不幸抵粵之後，北伐事起，戎馬倥傯，無暇議此，克博因欲宣勞紅十字會以圖發展醫學事業，因此得識謝君英伯，被舉爲紅十字會醫生，率隊往北江，被賊所刦，衣服行李，蕩然無存，此事曾經粵報登載，想在洞鑒之中，歸抵廣州，乃受民國醫院之聘，逐由財政廳前自賃屋宇遷入醫院居住，此次事發，據江防司令陳永善所言，係前時之通譯李少鮎告發，查李素行不端，曾爲克博所逐，含恨誣揑，小人常態，但思萬國刑法，皆憑物證與人證二者，非有十分證明，不能遽以入罪，矧貴國政府現方厲行司法改良，以冀收回各國領事裁判權之際，克博德人，歐戰之後，德國領事裁判權適在貴國消滅，今爲初次受理外國人民，改良與否，瞻視此始，克博自始被逮，財物既被搜淸，羈押月餘，每日八仙四糧，妻子在外，饑恤無人，一身被押，分文沒有，此等慘象，生平未受，蓋謂製造炸彈，必有製造炸彈之原因，更必有製造炸彈之地點，萬不能以一二疑似之物，遽斷爲非常之罪，今鐵鉈兩個，初原兒童抬得縛之以爲敨閉門戶之墜，而破獲者謂炸彈之殼，鐵箱一個，當亂事初起之時，軍民混雜，入於民居，遺留此物，家人拾作裝置兒童玩物之具，而破獲者又指爲製造地雷之用，其尤無理由者，執獲克博平日造工器具，刀斧鋸鑿等物，謂爲製造危險物件之工具，須知吾輩歐人，日常生活，習於勞動，非若貴國士大夫之優然暇逸者比，貴如德皇威廉第二，亦必日做木工一小時，以舒筋骨，人所共知，克博之能自造木工，亦爲民國醫院中人所常目視，是以此等物又不足爲犯罪之確證也，此外則惟有鎗彈數枚，可以謂爲危險之物，此爲克博自用手槍子彈，前在北江槍遭賊奪，彈留醫院，然而有彈無槍，其彈何用，僅此數枚，爲效幾何，凡茲所陳，皆爲眞情實理，法官明鏡高懸，苟能不畏強禦，不避權貴，秉公核斷，何難水落石出，遂予省釋，免令異國人民，久受囹圄之苦，今乃長羈兩月，日事偵查，望眼將穿，不聞折獄，迫得具狀陳明，懇請速予審查，迅下不起訴處分，准保出外，所以昭天下司法嚴明，以爲中國法院審理外人第一次模範成績，用堅各國信仰之心，其於國際裨益，當可限量，伏希恩准，實爲公便，此呈廣州地方檢察廳公鑒，（未完）

東三省擴充清鄉計劃

▲恢復清鄉總局
▲厲行十保連坐

奉訊，東三省清鄉事宜，辦理數載，未收如何成效，當局去歲會飭令收束，將三省清鄉局裁併，附設於警務處內，各清鄉事宜責成警務長，然自清鄉收束以來，各地匪徒繼起，到處滋擾，本年入冬後，股匪日增，爲患尤甚，邊縣竟迭有失守之警耗，雖派各路大兵剿辦，然此剿彼竄，極難肅清，張總司令以清鄉匪須從根本辦理，清鄉實爲除匪之善策，前此清鄉雖未收效，非計畫不善，實由於辦理失人之所致，欲清匪患，一面以兵力痛剿，一面仍須施行清鄉，使匪無所匿跡，自不難盡絕根株，故近來司令部之重要會議中，迭次提議清鄉問題，擬大事擴充，以收實效，業得各要人之同意，一切計畫，亦已決定，由本年起，積極進行，至其計畫，各縣普設清鄉局，設於奉天，恢復三省清鄉總局，設於奉天，恢復行局，設於吉黑，總局設督辦，仍以前督辦王理堂復職，行局各設會辦，各道尹秉充，清鄉督查，各縣普設清鄉員，三省普設清鄉分駐所，三省共編清鄉三大隊（每隊一千名）各地警甲，亦均歸清鄉節制，各鄉厲行十保連坐，清鄉經費，務求充足，由奉天担負一半，吉黑各擔一半，張總司令已將王理堂氏諮省，請其接充督辦，以便進行，並令警務處清理清鄉事務以便交代云，

工人反對北庭設立勞工司

▲安源路礦工人通電

北京農部日前曾有組織勞工司之計畫，欲藉以解除勞資之糾紛，免受罷工之影響，近工人方面已通電反對，現有安源路礦工人俱樂部發出快郵代電，其電云，「全國工友們，北京政府設立「勞工司」，我們應當竭力反對的，這是資本家政府看着我們反對他們，便想出些鬼法子來稀奇我們底視聽，陰地裏便劃我們底血肉，並壓制我們不許作聲呵，大家都明白了嗎，我們當認定，只有我們眞正無產階級自己組織的機關，才能代表無產階級底精神，企圖無產階級底幸福，有產階級的利害始終不會和我們相共的，因此我們要趕急堅固我們自家的團體，聯絡別的無產階級底團體，向同一的目標資本階級下總攻擊，他們資本階級做出些誘惑我們的形形色色的怪東西，該受我們打破的，親愛的工友們，快齊聲否認他們的勞工司的成立呀，安源路礦工人俱樂部叩，

蒙古王公反對改省

▲謂違背待遇條例

憲法起草委員會，前此討論地方制度大綱，對於內外蒙及西藏青海各地方，主張與內地各行省，同一之制度，卽蒙人中亦多向會請願贊成，詎哲里木盟全體王公在長春開會，議決通電反對，謂改省有背待遇條例，原文如下，（銜畧）民國成立，蒙古爲五族共和之一，待遇列有專條，一律均照舊制，蓋緣土地種族宗教以及歷史習慣，均與內地各省，向不相同，今國會議員，不察蒙情，冒然提出蒙藏地方制度大綱，列入憲法，而熟察綏省制，起有紛爭，內蒙各族，同起公憤，今各族王公等，在長春開會討論，咸以爲蒙古待遇條例，無異取消共和，且少數人民，不能代表全蒙，誓死萬難承認，除派代表晉京請願外，並特分電各省，尙希愛國諸公主持公道，民國幸甚，蒙旗幸甚，哲里布盟盟長齊默特色木丕勒率同本盟全體王公代表等叩，

箭在弦上之川鄂戰爭

▲川軍佈置之嚴密
▲盧金山積極備戰

川鄂風雲，瀰漫籠罩，雙方均積極準備，大有一觸卽發之勢，據昨自重慶來滬川人某君所述，關於川事與川軍佈置，頗爲詳盡，因特紀於下，但懋辛自來渝就任川東軍務督辦，卽注意楊森率隊反攻，對於防堵楊軍，戒備非常嚴密，自洛方窺川之議傳來重慶，但氏卽迭開軍事緊急會議，商決籌餉佈防各事，籌餉一層，業由重慶商會承認四十萬元，當交付現款二十萬元，以爲陽歷年關各軍餉項之補助，至於鄷巫石砫等處防務，則責成何余兩師，與田頌堯張冲兩旅，及石靑陽所部邊防軍，分途担任，但懋辛並將移駐鄷州，以便指揮，石靑陽則親赴石砫督率各軍進攻利川，鄧錫侯則駐重慶，專辦各軍接濟，

又訊，川鄂戰雲，醞釀許久，迄今已成燎原之勢，頃得前方傳來確訊，謂兩軍情勢，日來愈趨險惡，川軍方面，近派密探分布利川建始咸豐來鳳等處，聯結內地神兵以作內應，該神兵等，已爲川軍煽惑，聲勢甚爲浩大，故此間已有來鳳業被川軍佔領之謠，盧金山覘此情勢，曾招集連長以上軍官，在防次開會，討論對付方法，當卽決定極力防堵，俟王汝勤西上後，再行共同商定攻守計畫，對於楊森，暫時亦不予以援助，惟以大戰未開以前，不得不預爲準備，各部檢彈甚感缺乏，已令各下級長官，嚴爲檢查，務須補充完備，並電請鄂當道，酌予接濟，其形勢之險惡，可見一斑矣，

杜里舒夫人在鄂之講演

▲德國婦女運動經過

鄂函，三日上午十一時，杜里舒夫人在寒期演講會講演德國婦女運動，武昌女子師範女子中學女子職業及各女子高等小學校參員學生，歡會聽講者六百餘人，今將其講詞略述於左，

夫人謂德國在中世紀前，婦女讀書，受壓迫之束縛，與中國婦女讀古人書，爲禮教所束縛者，其情相同，至宗教改革後，各教會俱建大學，婦女教育，于焉始興，十九世紀，德國實行普及教育，厲行強迫主義，大受影響者，（一）女子，（二）勞工，勞工爲社會另一問題，今姑不論，婦女運動，得社會贊助之最力者，以報界爲中心，當時德國報界中，有極熱心者，主張婦女問題發刊婦女運動，於各報上提倡鼓吹，不遺餘力，而婦女運動之風潮，於是宣揚於全國，首先解決者，（甲）爲婦女職業問題，（乙）爲婦女參政問題，惟德國婦女，在政治上享有權利，實由平穩中所取得，非如英國必出於激烈爭持者，所可同日語，德國婦女運動，較各國俱早，如英如美，皆不及德國婦女取得政治權之容易，法蘭西至今猶未聞有若何成效，德國新憲法明定男女一概平等，此次德國政治之改革，婦女參政與有功焉，德國婦女社會黨，年齡俱在三十歲上，且有學識，有道德，風氣未開時，固亦受社會之反對，然其能熱心毅力，是以能得極良之成效，今以中國與德國較，勢極懸隔，德國已有豐富地位，而中國方在開始時期，不同者一，德國自大戰後，婦女俱爲個人謀生活，中國婦女方欲爲社會造事業，不同者二，德國女子對於外國文數學美術醫術縫紉皆有研究，凡十四歲以上之女子，俱入小學，入中學者衆，入大學者與男子較爲千分與五百分之比較，其精美術者之油畫家，與彫刻家其所油畫與所彫刻之物品，無不與婦女有關係，德國之大學，共計二十四校，校內學生不分男女與美國女子另設學校者不同，婦女運動，在現在之德國，爲不必要，而爲中國現在之必要，但須已畢業及在家有識之婦女，力盡其倡導之責，而更須以人格敎育爲前途之惟一標的云，

爲已故陝西招討使耿公端人徵文啓

公諱直字端人澄縣人性沈默勇敢善射工楷書幼時與羣兒戲編爲行列而已則居中指揮之儼然以將帥自居蓋其天性使然也少入武備學堂繼又入馮翊軍教導[illegible]

新咳老咳病家

吾華男女。身罹者多。每遇風邪即咳。第久咳不治。即爲肺癆之導線。[illegible]

另贈對症藥精一瓶

[illegible]

皖省裁兵與商會改選問題

▲各方反對保留新軍
▲北農部認選舉有效

皖省新安武軍、悉數裁遣、早經各公團、定爲鐵案、皖省署暨北京院部、亦令繼續進行、不得因裁二十七營兩哨、即可敷衍了事、詎意督理馬聯甲、別具作用、忽電陸部、保薦皖北鎭守使殷恭先、爲新軍師長、且酌留應行淘汰之新軍十二營、改編爲師、强留兵隊、濫保私人、以致激成公憤、昨有壽縣旅省同鄉、公陳許省長、略謂殷恭先所部十二營、一變於定遠、再變於壽縣、人民塗炭、視爲蛇蠍、此次監視裁兵李玉麟、入京復命、聞殷隨以重金、將殷部改編一師之說、此種舉動、實使壽民無遺類、應請省長、設法咨請督理、將殷軍遣散、以順輿情云云、聞省署批令照准、又陸軍部復馬聯甲電、拒絕所請、財政部復許世英電云「安慶省長許、咸電悉、新軍十二營、本部前准李監察來電、已商陸部、繼續裁遣在案、茲准前因、所有經費、由貴省長負責、即請迅籌、以策進行、」合以上而觀、是新軍無存在之餘地、而馬聯甲亦太不知時務矣、

皖商會改選糾紛、疊紀前報、官廳方面、無法解決、惟有電請部示、茲據北京農商部覆電、「安慶許省長鑒、查該商會原訂章程、對於選舉、並無三分之二特別規定、其過半數出席、自應有效」、農商部電如此、該會風潮、尙難平靜云、

潁州匪災調查記

去歲十一月一日、潁州被匪攻陷、全城焚掠一空、各報紀載已詳、然災區大小、災情輕重、尙未詳確報告、頃由旅滬潁州匪災善後協會、潁州七縣同鄉會、特派專員前往調查、並將被災區域、製成一圖、茲披露於後、以供關心皖事者觀覽焉、（一月七日）

查十一年十一月一日上午二時、豫匪陷城、第一批爲老洋人所部、僅數百人、次日爲李明盛部、亦未及千人、從此皖豫交界之盜匪、接踵而至、飽掠後即去、去時每沿門放火、遂致令全城精華、延燒淨盡、所餘者僅南城貧民所住之茅舍、約全城十分之四五耳、三日午匪已去盡、保衛團團總倪道煦、始率殘隊入城、旋即封閉四門、將灰燼之餘、埋藏之物、重行搜刮二日、（有災民所具報告可以證明）而潁州乃眞成空城一座矣、其西南兩鄉、自皖豫交界起、至城基止、凡匪蹤所至、村鎭無大小、皆罹焚刧、則又不在本圖以內也、計城內死傷近七百人、男婦被擄千餘人、財產房屋損失五千餘萬、衣食住全缺、嗷嗷待哺者十餘萬人、

再潁州城廂駐軍約二千餘、（詳額見圖內小註）而初至之匪、不過數百、竟如探囊取物者、實駐軍團長倪金鏞、保衛團團總倪道煦、乃兄道煌等、輕敵疎防、及聞風擁眷潛逃、有以致之、據潁州災民團、暨公團聯合會、先後來電、僉謂事前數日、倪等已接豫匪犯潁電報、殆匪至西鄉、金鏞道煦猶在鄉游樂、官紳商民、一日數次催請進城、略不注意、且出大言、致演此番慘劇、而倪等至今仍逍遙法外、且面團團作富家翁矣、難民之恨、無日或消、茲僅紀其槪略如此、並附當時各軍隊駐紮地點一覽表、藉以明該軍隊等縱匪失職、以致釀成此次浩刦之眞相、

潁州城內外駐軍一覽表

	地點	駐軍
城內	東城文昌閣	倪道煦保安隊第三連
	東城馬公祠	倪道煦保安隊第二連
	西城貢院	倪道煦保安隊第一連暨四連機關鎗一架
	西城大觀	倪金鏞團部機關鎗襲營步兵各一連
城外	西關祖師廟	倪團棐營營部
	西北關谷雲庵火星廟	倪道煦保安隊第五六連
	東關關帝廟	倪團曹營步兵一連
	東北關大王廟	倪團襲營步兵一連
	四城守門	倪道煦保安隊第七連

按倪團之鹿營駐太和縣（距潁七十里）襲營兩連常川游擊西鄉一帶、曹營駐西鄉楊橋集一連、（距潁九十里）倪團收編土匪魏大頭三百人、名爲警備隊、駐西南鄉地里城一帶、（距潁一百二十里）

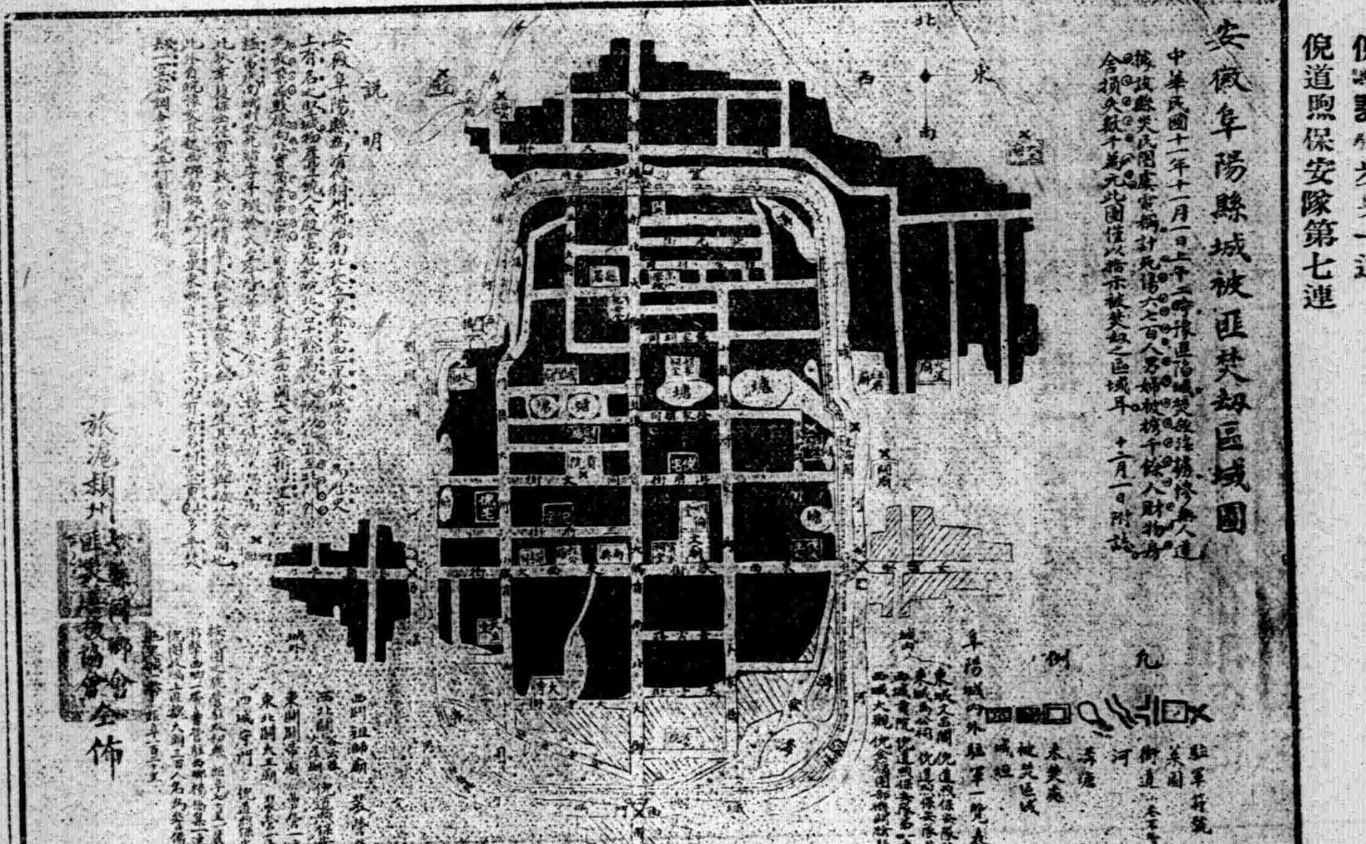

美國駐華商務委員之言論

▲勸美商急起佔取中國市場

世界新聞社舊金山消息云、美國駐華商務委員安諾德氏由上海赴華盛頓、道經舊金山小駐、於十二月六日在當地商界歡迎會中演說、大旨謂遠東商業機會甚富、機器銷路尤暢、美國製造家務須急起直追、勿因循坐誤、美商部屢經勸告、謂遠東大有美國機器之銷路、直至近來、美製造家始漸覺悟、有一棉花機器製造廠派代表至中國調查市况、設法兜售、居然售出貨品値價二千萬元鉅之、中國市場之廣、即此可見、在華經商、最好先貸以款項、借欵一成、生意隨之而來、美國務院之發起全美國銀行四十家組織團體、加入國際對華借欵銀團、實於美國商務大有關係、唯美國銀行家多趦趄不前、與英國銀行家之高掌遠蹠努力前進者大不相同、美銀行家每言、姑待諸中國統一鞏固之後、此種態度、過於保守、恐中國眞至統一鞏固時、他國人民曾以經濟助力給予中者、早已於中國商務上占得强固之地盤、不復有美國人插足之餘地矣云云、

江蘇二十九校長辭職憤言

▲十一年度不能核減
▲教育經費必須獨立

江蘇省立各校長王舜成等、爲教育經費事、通告全省云、（上略）本年省教育經費、自十一年三月、已由省長及教育廳長編製預算、交省議會審議、雖於教育上力謀進步、而經費則所增無多、職任教育者、忍艱忍苦、黽勉力進行、乃省議會迄未議定、至十一年七月間、尙未奉公布明文、各校勉强開學、已逾半年、延至十二年一月、省議會乃有預算案議決之發布、核其結數、比照十年度、非特未有增加、且大爲削減、從旁訪聞原由、並非省議員、皆漠視教育、緣有少數人操縱其間乃有此結果、又見地方協會之布告云、省議會十一年度經費、自十四萬四千九百元元、驟增至二十七萬二千元、不知削減教育費、果爲增加議員公費乎、抑非增加議員公費乎、局外人無從深悉、然於此則已減矣、於彼則已增矣、同人等向任職於教育界、覩此日朘月削、迫令退化之教育、隱憂無已、（中略）僉議以身任教育、而貽誤教育、反不如脫離教育、轉可效力於教育、因同向省長提出辭職、以公民資格向我全省父老陳述、目前有兩要點、不能不力爭之、一曰十一年度教育經費、照省公署交議案、不可有所削減、一曰江蘇省教育經費、必須獨立、其理由如何、曰教育當年求進步、現在議改新學制、正爲力求進步之故、欲節省學生腦力、面又得畢業上之精益、則中等學校以有選科爲宜、欲學生觀察學理明、則教授時所用儀器、務求其備、欲學生明晰學理、而知其曲折變化、則實習之費不能省、欲輔導學生於善而戒其過失、則前師保後疑丞、養議不可以不周、「省公署交議之十一年度預算」已、剜者、再減之、實不能成事體、本省教育經費凋由附加稅中劃分、本可獨立、今任少數操縱之人、趁此侵彼、皆因不獨立之故、及茲劃歸獨立、前已有之數可保、將來倘有增入、亦可全借教育之用、不至增新而割舊、吾全省父老若以教育爲無足重輕者、則今之學校、亦屬多事、不如盡數停閉之、免得靡費公欵、若以教育爲培養子弟所必須、則斷不可摧殘教育之人、明爲敷衍而暗事剝蝕、此事爲江蘇全省將來人種存亡關係、不但區區等數人有子弟之愛、如諸父老有同情、則同人等敢竭駑駘之力、以効馳驅、願與諸父老共圖之、王舜成王伯秋周威王朝陽賈豐臻陳倫仇埰任誠王發藻鄭鼎元伍崇宜張昭漢楊達權錢用和陸殿揚汪家玉張樹勳章欽亮童斐呂澹史維藩張倚汪眞章陳廷翔陳有豐劉勳麟趙師復張鍔鄭辟疆等同叩、

一月九日黎元洪令

一月九日　國務總理張紹曾呈祕書夏清貽陳曾亮署祕書瞿宣潁吳南如卓宙萬兆芝唐恩溥徐文爵金紹城呈請辭職、均照准、國務總理張紹曾呈請任命萬兆芝柯逸瞿宣潁姜廷榮吳慶莪馬其則郭仁林夏清貽爲祕書、均照准、唐理淮陳光譜均晉給二等大綬寶光嘉禾章、唐寶鍔給予二等大綬嘉禾章、王毓芝魏明山均晉給二等大綬寶光嘉禾章、馮文煜晉給二等寶光嘉禾章、馮文煜晉給二等大綬嘉禾章、牛向辰暘耀櫻凌重倫均晉給二等嘉禾章、王啟常晉給三等嘉禾章、李彥青沈熙照均給予四等嘉禾章、陸增煒給予二等寶光嘉禾章、全紹清吳錫永均給予二等大綬嘉禾章、陳輿仁晉給三等嘉禾章、黃策成給予二等大綬嘉禾章、葉復元鄧鑅焚文耀程志卓于溥陳應昌高振霄畢鼎琛均給予二等嘉禾章、戴楠給予二等大綬嘉禾章、吳健晉給二等嘉禾章、溫良霈李自學李自昌均給予二等嘉禾章、金殿書曹琨輔國王德富張沛澤鄧春翔孫紹虞均給予二等嘉禾章、鄒晛鑾伍綿勛潘迎恩許佩張映瀛張德洋徐宗稗張徽芳黃鵬錦靳履坦張昭寶董仲尹明張楊燊銳龔金溥陳斌陳翹馬樹聲鄧璋王有蓉求援周冕歐陽玄烈楊運城均給予四等嘉禾章、羅寄衡給予二等文虎章、邢溎給予三等嘉禾章、加茂貫一郎給予三等文虎章、潘承祿晉給三等文虎章、周璿賢晉給四等文虎章、江增瑞梁鈺熙董元超梁昌漢均給予四等嘉禾章、陳祀邦給予四等文虎章、

湘省籌備擴張司法機關

▲成立法院二十四處

湘訊、司法司長徐鍾衡就職無期、係因各地初級法院俱未成立、該司不能行使職權、如待各屬地此法院完全成立、再行就職、則又不知延至何日、故決計須先成立下列之二十四法院、始能就職、每廳須開辦費銀二千元、現已呈請省長即日撥洋五萬元、以利進行、此五萬元一日不發下、徐氏即一日不就職、用將提前設立之二十四法院誌下、

一、地方法院、計設長寶岳常澧辰沅永靖衡永郴桂等十三處、除長常二處已設立、辰州即以高等分廳改充外、尙有十處、每處設地審廳一、地檢廳一所、共計二十所、

二、初級法院、先設長沙常德二處、每處設初審廳一所、初檢廳一所、共四所、

西報記淮北匪勢之猖獗

▲軍隊駐處盜匪橫行

字林西報清江浦通信云、北蘇北境之西壩、於上月杪被匪搶掠、時天甫黑、門外忽聞槍聲四起、有數彈竟自牖穿入室中、有一外人亦適過此、頗受驚恐、惟四周駐有軍隊、而匪敢橫行如此、殊爲可怪、其故因有某富人、於去夏被匪擄去、索洋千元、富家未允、旋乘隙逃出、乃舉家遷至城中、反以此傲匪、故匪特來報復、當夜將其室放火焚燬、並殺死其子及家人多人、清江浦北之鄉間、夜間常有盜至鄉搶劫、擄去鄉人甚多、被擊斃者亦不少、人民乃不得不遷至城中、或夜宿田間以避之、有數鄉則互築堡壘以禦匪、猶不足則與賣土地以贖之、每有數里外、即可見其瞭望台、據傳陰歷新年後、清江浦沭陽間之汽車路、亦行將開工云、

中東路短訊

▲東路整理近況
▲俄增僑民回國

哈爾濱訊、中東路當歐戰時物價高昂、俄政府曾撥欵補助鐵路人員、名爲物價增高費、凡薪在三百元以下者、給予十元或十餘元不等、迄俄無政府後、此項費用、改由路局開支、每年所耗甚巨、近路局議定減少、薪在十五元至三十元者、給予五元、三十元至五十元者給予三元、五十元以上者一律取銷、現經王景春督辦飭令一概取銷、東路從前悉用俄人管理、現擬在各大站添華學習站長十人、路局中亦添華員若干人、王氏對於添增華員一事、異常注意、亦國家權利消長之機也、

近來我國在俄境僑民、被虐不堪而回國者、東西兩路共有七起、每起百數十人或七八十人不等、回國之人、除身穿破爛衣服外、別無一物、據云彼等中富者固多、貧者亦不少、今皆被俄人搜查沒收、以致喪身歸國、艱苦備嘗、然視彼流落俄境、忍饑而斃、猶算不幸中之大幸云、

南京快信

▲省議會昨（九日）下午二時開大會、有學生數百人到會旁聽、各議員相率不敢到會、至會簽到者祇有十餘人、三時許乃宣布散會、各學生散去、聲言明日仍來旁聽、風潮甚烈、

▲四師學生徐承恩、因被警察拘解地檢廳、嗣經蔣教育廳長到檢廳請保始釋、聞學生今午擬分南北兩隊游行示威、惟警廳竭力禁止、

▲韓省長因學生風潮甚烈、昨召省立各校長到署責成設法維持、聞各校長昨晚提出總辭職、

▲王警廳長、昨加派警察保護議員寓所、惟住各旅館之議員、多已更改名姓、

▲省議員吳輔勳自稱受傷、昨已向地檢廳提起訴訟、

▲財廳奉部令、出洋華茶十一年十月十日起、繼續免徵海關稅一年、並於展免期內、仍將內地稅厘一並減征五成、財廳昨已轉令所屬遵照、

▲體育師範昨晚舉行歡送二屆畢業及與生同樂會、節目十一次、至深晚十二時始散、

▲江蘇童子軍聯合會、昨假講演廳開會歡迎六十縣教育行政會議代表、（醒十五）

杭州

▲省參議員由省議會產出之十一人、昨日完全告竣、

▲財政廳長張壽鏞此次赴北京、除結束私事外、對於浙省財政、亦與旅京浙人共同商榷整頓計劃、

▲浙省籌辦捲菸稅、英使向外部提出抗議、現由外部行文來浙、調查實情、

▲張省長邀函籌辦杭州大學董事蔡元培等、請早日來省、俾董事會得在本月內依法成立、

▲杭州總商會銀行工會、昨電府院、協爭公債基金、

▲諸新嵊三縣匪勢猖獗、人民迭電告急、盧督已派駐松軍隊前往、

▲軍警互毆案、已由潘師長從嚴懲辦、

▲軍務廳長范毓靈已由皖返杭、

▲杭州青年會發起節儉運動大會、加入者有二十餘團體、

▲張君謀博士前日在醫專演講、今日又在女師演講民族之消長、明日擬在安定演講電子淺釋及恩斯坦電子觀、省垣各校校長定明日公讌張博士及應時博士於協順興、　紅十日

來函

江西省議員葉晉馨等函　民國日報大主筆先生鈞鑒、十一年十二月二十五日、（即夏歷十一月初八日）貴報要聞欄、登有孫傳芳驅兵逼贛蔡、題內載蔡成勳電召陳光遠之舊部安福議員賀培桐來贛專任收買議員之事、賀之收買方法、即以議員十人爲軍民兩署交際員、並領得交際費現洋五千元云云、列有葉晉馨與廷珺等名、閱之不勝詫異、鄙人等雖無似、而贛人治贛、賴賓長贛、實本原來主張、自蔡抵贛、從未接洽、客歲六月以來、或北上請願府院奔走呼號、或在省主持正論、百折不回、諒爲有目共見、有耳共聞、該會雖歷被軍警干涉、鄙人等仍迭催謝文二公到任、（電文歷載）始終求貫徹其目的、堅持已逾半載、其中困難情形、有非筆墨所能罄者、交際包辦云云、純屬製造空氣、本無置辨之價値、但恐曾參殺人、難免惑於聽聞、素仰貴報重人名譽、用特據情聲明、懇即立予更正爲荷、順頌撰安、葉晉馨吳廷珺同啟、十二年一月二日、

時評二　孫蔡火併

孫傳芳假道窺閩、實行驅蔡、各方面早已承認、

孫軍久駐贛垣、未有舉動、似乎驅蔡風潮、已漸緩和、我想、作這樣推測的、或者不少、但是從事實上看、驅蔡暗潮、已有不久爆裂的趨勢、

贛人爲甚麼特別歡迎孫傳芳、孫氏爲甚麼竭力籠絡贛人、其中內幕、可想而見、所謂江西公民請孫驅蔡電、授意者自然別有人在、現在蔡成勳禁止贛人開歡迎會、已經表示驅孫了、孫若再不離贛、雙方除火併外、絕無疏解的餘地、

孫傳芳只要能過督軍癮、閩贛原是一樣、閩旣不易侵略、贛省當然不忘懷、驅蔡活劇未開演、無非佈置未備、然而遲早總有全武行好戲可看啊、（霞）

注意付贈藥精　確有止咳能力

地方新聞

牡丹花下之新鬼（長沙）

湖南省垣南正街某南貨店老板。性嗜漁色。在仁美園寄樓中。與妓女湘雲有染。詎身中梅毒未覺。以致日久。害毒散布遍體。近來大爲發作。痛入心髓。本城醫生診治無效。於日昨忽忍痛不住。執紙小刀刺喉而死。一時遠近聞者。莫不互相規勸云。

知事吃肉不要錢（武昌）

鄂省蕭督軍近因天久不雨。春荒可慮。前特通令各縣知事。於夏歷本月十三日起 出示禁屠三日。冀降雨澤。頃據某友人云。武昌縣知事陳織良。因禁屠之第一日。尙有屠戶於先一日未售出之餘肉。肩至背街上私自出售。特派役將該屠戶所肩之肉。併人一齊抓至署內。除對該屠戶署示跪罰外。即將肉掛於大堂上。「約百餘斤」傍晚令親信僕婢將該肉抬入上房。醃作臘肉。噫。値此旱魃爲虐。萬民祈雨不遑之際。該知事乃於禁屠之中。抓肉醃肉。吾不知良心何在也。

查槍查戶之議決（淮陰）

淮陰知事朱玉峰。因奉到省令。委派專員吳省三前來查鎗查戶。以便清理匪源。乃於月之三日。在縣署召集五市二鄉各團總各市鄉董開會討論。由朱主席。宣布省令後。並謂此項費用。已由省指定。在自治費項下開支。預計約須數三千串，其一切手續。擬分團付託各團總實施調查。每團支經費十千文。此外再由縣委派專員若干。分往監督。並照料烙蓋鎗印事宜。衆唯唯未置一辭。旋由團總陳某代表起立。稱是事遂通過。不日即須實行。惟舊縣議會議員方面。以自治費一經動用。將來舊會恢復。卽無的款可恃。已表示反對。出具公文力爭矣。（四日）

袁祖銘代表販土黑幕（漢口）

黔省總司令袁祖銘。派兩劉某來漢爲代表。以販賣烟土易槍械。在萬國拒土會漢口分會。昨爲上海萬國拒土總會來電一通。內容略謂現有大批貴州烟土。約計四百萬兩。係軍人所運。陸路均可通過。惟水運困難。現正運動海關。准其通過。此土如至內地。流毒不淺。請速派人向海關交涉。不讓其運入內地云云。該會幹事孫棨昂等。現正從事設法向海關交涉。未知若何結果。并聞是項烟土。係由陸路運至常德。再由常改擬運漢。軍隊隨時保護。價値按漢口市價。値一千二百萬元之巨到漢。由黔代表劉某督銷。聞劉前日爲此事。在福忠里某號宴客。又袁祖銘之參謀長畱某。亦于前日到漢。聞亦係商辦此事云。

市議會籌備恢復（丹徒）

丹徒市議會八日午後二時假座城內磨刀巷敎育圖書館開茶話會。該會正議長李炳麟君。託童德甫君代表。報告開會宗旨。略謂根據江蘇議會議案。召集市議會。今日先開茶話會。又報告本身開會地點。嚴則民君。謂地點可函省署學校讓出。嚴君又提出否認副議長王燮一事。嗣後會務由正議長偕同在會議員出爲担任。顏德身君謂此時須先討論本會恢復手續問題。切不可有始無終。如何恢復。如何有機會。卽可隨同縣會繼續成立。因現在有城廂市董事會。執掌地方自治權。爲本會進行之障碍。必須先通知王董事交出地方自治權。爲本會將來行使職權之地步。況市議會爲地方人民自治機關。勢不能受該董事會之支配。衆謂丹徒縣議會爭執問題。風潮甚大。祗觀各縣縣市各會成立。則我市會卽可先行成立。毋待縣會成立之與否。免致觀望。嚴顏兩君從議。先將市議會招牌先行掛出。然後用快郵代電通知各處。卽日宣告成立。免致猶豫云云。遂散會。（九日）

鎭商會反對代征（鎭江）

鎭江揚州瓜州三商會。因繼續帶征貨稅一成。實屬病商困民。萬難再行承認。日昨特致電省署財廳。請予取銷。以紓商民困苦。不知省署財廳。能否准如所請云。

成衣業風潮平息（鎭江）

鎭江成衣業。因抽厘發生風潮各節。已誌本報。現該業東夥兩方面經人調解。已和平了結。對於請求取銷行頭一節。已不堅持實行。抽厘修理公所一節。亦改由各鋪臨時捐助。將抽厘之議取銷。昨日業經公呈縣署。並由張知事批准矣。

東南大學組織獸醫院（南京）

南京東南大學近組織獸醫院。其章程爲（一）門診每日上午十時至十一時。出診每星期四五六三天 如遇緊急病疫。得酌量變更。（一）診治所在南京成賢街東南大學農場。（一）門診掛號費每次一角。（一）出診地點。最遠能一日達到者爲限。（暑假年假期內得特別通融辦理）（一）出診旅費由延請者擔任。（一）爲農民醫治家畜僅收旅費及藥品費。（一）爲各地農校農場畜牧公司等治家畜除旅費藥品費外。每次取手術費十元。（一）所有收入歸本科畜牧系。

更調法官之部令（蘇州）

江蘇高等審判廳。昨奉司法部電令。以該廳民一庭推事莫宗友。委派試署鎭江丹徒地方審判廳廳長。遺缺查有該廳代理民二庭庭長周浩調任。遺缺查有吳縣地方審判廳民庭長王黼棠升任。遺缺查有該廳學習推事鄭式康調升。所有鎭江地方廳檢察長一職。係由部派黃邦幹試署。（卽董康之弟）昨已分別令知。仰各迅予到任云。

六師提燈會盛況（淮陰）

江蘇省立第六師範。元旦上午舉行十周紀念。下午及二日上午展覽成績。下午體育表演。三日上午校友娛樂聚餐。下午則舉行提燈。本定爲城內外河循北游行一周。適値河中流水。大北門水門浮橋均不能行。遂取消前議。六時由該校出發。軍樂先導。校長隨行。師校職敎員及各級學生曁屆畢業生附屬小學職敎員學生計有八百人。各持紙燈。形狀不一。由倉巷經過道尹公署。入大街從紀家樓轉灣。走後街出南門至大操場爲止。觀者如堵。八時卽在大操場放燄火。至十時始紛紛返家。頗極一時之盛云。（四日）

工程處修理鐵道（鎭江）

鎭江駐鎭鐵路工程處。因黑橋至陽彭山一帶火車鐵道。現均損壞 故特修理改換。並以該段爲鄉人往來要道。時有火車輾斃行人之事。故又將該處兩旁窄路。改築較寬之馬路。俾行人遇有車到時。可以避讓。連日正在動工云。

易學叢書預約券

▲開始 ▲出售

通五大洲哲學之郵 發二千年未闡之祕

第一期學易筆談二集四卷陰歷十月底出版

第二期易楔五卷易數偶得讀易雜識鄭氏易說訂各一卷

兩期共書十六卷用上號粉連大字精印分裝八厚本

定價第一期二元四角 二期二元六角 共計五元預約券兩期合併共售大洋三元以一千部爲限自十月朔起至十一月底截止外埠每期外郵費二角郵票代用九折

預約券發售處 望平街松蘊印書局

學易筆談初集已未秋在廣州刊行不久卽購取一空年來訪求借鈔者甚衆爰與二集及易楔諸稿一并付印各書提要及第三期目錄詳載易學叢書緣起如蒙函索請附郵票四分寄法租界仁和里八號研幾學社收當與本書樣張一并寄奉不悞

舞蹈術

張英穀女士著 出版

特價六折

布面金字 袖珍小本 道令紙印 精美插圖 名人題序 內容豐富

定價一元二角 爲優待學生起見特價六折 存書無多 欲購從速 外埠郵票代現作九五折 寄費另加一成

上海交通路新民圖書館發行

影印守山閣叢書出版

全書百十種外附珠塵別錄念八種上等白紙精印計百八十冊定價百四十元今售特價百元郵費三元欲購從速存書不多遲恐不及

影印津逮秘書預約

全書十五集百四十五部上等白紙精印計二百冊定價百六十元郵費三元六角

影印借月山房彙鈔預告

出版百念冊白紙特價四十元郵費一元六角至陰歷年底止爲預約發售每部四十八元

影印墨海金壺預告

出版百六十冊白紙廉價六十元郵費二元六角至陰歷年底止爲限開年發售每部七十元

影印士禮居叢書

出版大冊漆印蕘言大悲經四經音義等書共念三種四十冊白紙定價七十二元特價四十二元郵費一元

影印拜經樓叢書

出版共搜羅最足三十種四十八冊白紙定價廿八元特價十八元郵費八角

影印百川學海

出版四十冊影印宋本白紙特價十四元郵費六角

影印宋六十家詞

出版三十二冊影印汲古閣袖珍本白紙特價八元郵費四角

大觀錄

出版白紙倣宋聚珍本大冊廿三冊特價十二元郵費四角

上海四馬路西首同興里口 博古齋書莊啓

散拿吐瑾延年益壽粉

經售處

中英 中法 普濟 華英 羅威 科發 勒吐 太和 老德記

五洲 集成 永安 中外 亨大 德記 華洋 中西 屈臣氏

華美 先施 博羅 華英 大陸 良濟 大英 全球 愛華士

天津協和貿易公司 北京協和貿易公司 各埠藥房均有出售

上海栢林 華發大藥行謹啓

福美明達喉症救命大王

體質衰弱 腦力消耗 陽萎陰虛 血虧癆瘵 心悸健忘 病後食滯

本行印有精美樣本 各界函索請附郵資三分當班寄奉不悞

孫緯才新法每針一元

梅毒 新淋老濁 各症 均用德國新藥 注射每針一元 大功效速 立可斷根 診所 法租界八仙橋中法學堂隔壁

發售 保險立止淋濁藥 專治淋濁初起紅腫及多年老白濁

謀洋務職事之利器 另設特別班 限一月畢業

本社發明閉眼術打字專科已十五年功課完備敎法精善洵爲各打字社冠現需洋行通用新式機器數十餘種並不隻隻同樣一經來社卽能閉目打字三個月精熟能用各種機器故謀業輒得優勝隨時加敎速記簿記畢業後並能介紹生意欲閱詳章函索取 虹口乍浦路

君有咳嗽否

時際冬令冷暖靡定往往一日數變然衣着偶不經意輒易感冒鼻塞涕流（俗名傷風）吾人每以小恙無甚緊要惟咳嗽關係肺經若不速治必至咯血吐紅成癆矣本藥房發行保肺漿一藥功能止咳化痰養肺順氣不論久咳初咳乾咳咯血喉啞音澀哮喘痰飲等症君如患上述諸症速購而服之定獲奇效本藥房又製潤喉生津保肺飴每盒洋一元化痰止咳藥每大瓶洋七角小瓶洋三角半咳嗽化痰丸每大瓶洋四角小瓶洋二角化疾止咳糖每大瓶洋五角小瓶洋二角五分小兒咳嗽藥每大瓶洋四角小瓶洋二角五分小兒咳嗽糖每大瓶洋四角小瓶洋二角麥液止咳露每大瓶洋七角小瓶洋四角五分補肺杏仁露每大瓶洋四角小瓶洋二角以上各藥歷經病家試驗均稱奇效患者按法服之可也●附告 保肺漿每大瓶洋一元七角五分小瓶洋一元

●上海四馬路太和大藥房發行●各埠分號及各藥房均有出售

紅屋

中國之茶葉
清香豐富
紅屋牌香煙
之煙味似之

大美煙公司

欲購良藥請認明種德園

烏雞白鳳丸

蕭嫺女士年少聰慧書法秀勁其精神强健可知我國婦女素來孱弱少講衛生而身體安能强健乎欲求補救之方請服本園之烏雞白鳳丸定能保汝身體之康健此丸主治婦女諸般虛弱月經不調經期腹痛赤白帶下腰痠頭痛久不受孕血崩小產氣鬱痞塊飲食不思無論胎前產後一切婦女百病能補身壯體活血通經……

參茸衛生丸

夏露止咳藥茶

以上各藥不能盡錄另備丸藥全集證書奉送外埠函購立即回件

廣東種德園老藥局 上海河南路老巡捕房對門 電話中央一〇五〇號

觀音牌香烟

諸君請吸完全國貨觀音香煙
大小兩種烟葉金黃煙絲細長
烟枝加大烟味芬芳裝璜美麗
歡迎佳品價廉物美請嘗試之

小觀音香烟空包一只換烟一枝各烟店均有代售
大八仙牌香烟即日出世愛吸國貨香煙者請注意

中國永業烟草公司製造

肺居五臟之首主司呼吸為吾人生命之第一機關且質最嬌嫩易感外邪一經感冒鼻嚏咳嗆矣甚至氣管炎肺膜炎咳嗽聲啞咯血等初起時即服此藥必有迅效老少咸宜也

各埠藥房均有出售每瓶七角每打七元

上海兜安氏西藥公司啓

兜安氏補肺聖藥

醫生 唐拾義 久咳丸

專門治咳 異蜂獨樹 上海三馬路 父子大藥房

堅固精美 洋房出賣

特別 廉價

今有西摩路三十二號。及愛文義路一百零二一百零三兩號。計三宅。高大洋房出售。建築堅固。裝修華美。交通便利。空氣清潔。鬧中取靜。屋內花房浴房汽車間電燈電話電扇及一切西式器具。銀器擺式。應有盡有。連地皮三畝伍分伍厘伍毛。造價地皮價值十萬以外。茲因房主遠行。情願特別廉價。以應擇居者之需要。合購分購均可。有意者請投函民國日報第三號信箱。約期接洽。幸勿失此置產之良機也

……本社東京事務所報告 定價每冊二角 半年五冊九角五分 全年十冊一元八角 郵費每冊二分 總代售處上海商務印書館 發行處上海貿通路順泰里十八號丙辰學社

本埠新聞

討賊軍大功告成

▲九日克肇慶　▲昨佔三水河口　▲陳逆微服逃港

肇慶被滇桂聯軍克復。旋又進佔三水河口。陳逆逃香港。昨已經中外公私電訊徵實。粵局從此底定。茲覓到某方面所得昨前兩日香港急電四通。照錄如下。

（一）肇慶今日（九日）已下。李炳榮有一部降附。

（二）肇慶已攻下。討賊聯軍方面。兵丁甚優勢。林虎幾就擒。

（三）西路討逆軍昨晚克復肇慶。俘虜逆軍官甚衆。林虎亦在其列。

（四）西路討賊軍克肇後。追擊敵軍至廣利。廣州市民大震動。紛紛遷徙。

（五）西路討賊軍。已占領三水河口。陳炯明微服潛逃香港。

閩討賊軍回粵

▲劉冠雄回鼓浪嶼

旅滬閩人某君。昨接閩省友人來電云。（各略）桂軍勝利。粵陳出奔。討賊軍擬蒸日（十日）進備回粵。肅淸餘孽。劉冠雄被人民反對。回居鼓浪嶼靖安艦。未敢登陸。地方安定。

領事團新年首次會議

▲會審公廨事組委員會討論

上海各國領事。九日下午二時。在意大利領事署舉行一九二三年第一次會議。駐滬各國總領事均到。日本總領事船津君病假。由領事野田君代表。意總領事主席。議案凡三。（一）白俄難民善後問題。議決由中國當局自行處理（二）租界附近私藏軍火案。（三）界內公衆衛生設施案。以上兩問題。均擬詳細限制。辦法另行公告。繼續討論會審公廨案。當即舉出英美法意日五國領事爲特別委員。組織委員會。定下星期二（十六）下午二時。仍在意領事館舉行委員會。繼續討論。

附稅展期羣起反對

省議會決議將附稅展期。商民反對不遺餘力。本埠淮商會昨接淮安海門兩商會來函。請予協爭。（一）淮安商會函云。敬啓者。接淮全國商會聯合會省事務所函告。省議會預算審查會。違反商民公意。忽援帶征惡例。議決遞擬續展征貨稅一成。彌補預算不足。聞之不勝駭異。查此項帶征。如果繼續實行。係全省貨行銷。默察我蘇財政狀況。入款之日少。支絀之日多。將來直無取消之一日。我蘇商業更無發展之希望。自非共同力爭。達到取消之目的不可。除由敝會聯合淮屬各商會代電省署。並函知淮屬議員。設法取消外。相應錄稿函請貴會察核。希卽協電力爭。此外應用何種方法抵制之處。尙祈賜教。俾取一致行動。是所企禱。（二）海門商會函云。本省貨物附稅延長一年。省議會蔑視商民公意。貿然議決。業已電請省長迅予撤消。並函省事務所聯合全省商會一致力爭。還謀最後之對付。此間稅所尙未奉文。敝會現亦聯合通總會。就近阻止帶收。合抄電稿。函送察閱。併希登諸報章。以表公意云。（附致省長電）南京省長崇鑒。省議會貿然議決續征貨稅附加一成。蔑視商民公意。担負難堪。實難承認。除函稅所免予帶收外。事關病商苛政。請迅予撤銷。勿任專橫。妨害商業。感德無量。海門縣商會叩。

粵人電阻孫傳芳助逆

旅滬廣東自治會致孫傳芳電云。此次許李各軍。援閩驅李。出人民於水深火熱之中。連年苦痛。一旦幸免。堪爲地方人士告慰。近報稱足下有援閩之舉。并欲阻許軍回粵。竊此次許軍反旆討逆。順天應人。況閩治之基已建。自毋庸再事兵戎相見。民何仇汝。偏與爲難。欲爲陳逆之臂助耶。陳逆已途窮勢蹙。四面楚歌。若調兵往援。師出無名。況許軍兵力之雄。百倍曩昔。足下當之。徒見敗潰。願足下詳審之。旅滬廣東自治會陳廣海湯抱眞楊海雲黃宗漢凌翼之張炳榮青印。

一致聲討陳逆之繼起

全國各界聯合會電云。香港晨報大光報轉滇軍楊總指揮桂軍劉總指揮北江討賊軍沈總司令粵軍呂師長東路討賊軍李軍長暨同袍諸將士均鑒。慨自陳逆炯明倡亂。總統蒙塵。全粵塗炭。海內外人士。聞此警耗。莫不義憤塡膺。欲誅陳逆以爲快。函電絡繹。不下數千百通。而陳逆逞其凶橫。頑抗返旆之師。僥倖取勝。遂靦顏自稱總司令。淫掠焚殺。縱兵甚於縱匪。濫借蠻括。禍省以禍國。影響所及。[illegible]踵興。法統淪陷。紀綱爲之不張。公論幾至失效。茲幸諸公三軍傳檄。膚功既奏。逆膽既寒。迭聞捷音。無任歡躍。全國各界聯合會叩。

旅滬粵人電云。廣州同胞均鑒。陳賊炯明。禍粵半載。吾民飽受痛苦。今幸義師疊次告捷。陳賊末日已至。然其狠毒之心。必縱容部下再演去年搶刦奸淫故事。同人等有慮及此。特敬告我父老昆季之前。須預爲之備。勿使奸徒逞其毒手也。旅滬粵人楊海雲潘柏興李希賢陳鴻海張志翰陳培芳范公偉黃敬堂游慶藻叩。

旅滬國會議員敬告國人電

旅滬國會議員昨發敬告全國電云。法律者。保衛公安之具。絲毫不可假借者也。彼因利乘便之徒。竟有毀法者假名護法。護法者毀心棄法之舉。是以屬雜份子。冒竊國會於北京。法律一破。遂使內外交攻。亂無或已。自去歲弄法以來。傀儡登場。禍患尤烈。其外交也。拋澳門。棄片馬。賣膠濟路權中東鐵路。尙瀕侵吞。聲高合併。西藏勢成割據。外蒙形同甌脫。其內政也。日言統一。而割據愈多。日言裁兵。而變亂尤鉅。吾儕小民之慘遭殺戮者。有加無已。而脆弱心理之國人。方且以爲有政府因聯勝於無也。殊不知國際共管之說。不來於南北相持之日。竟來於假名統一之時。若然。彼所謂事實之當局。際此十二年初。宜知所覺悟矣。乃遍觀元旦通電。均無悔禍之誠。三不總統。依然危語悚聞。五哭內閣。仍用甘言竊位。破法議員。守法則希叩他人。練兵武夫。裁兵則推誘鄰省。決堤者委奸人主政。而責國尤兇。復辟者依帝犯謀權。而盜國尤急。可知復法之時。尙望有法。破法之日。則演成無法。至是而竊人之當局。已絕中外人心之望矣。雖然。害我國人者。不過此百數十之軍閥政客耳。以我國四萬萬人民之衆。受此百數十人之害而不悟者。皆不知自覺自決以自衛自治之所致。果也。據公理以審查利害。憑良心以判斷是非。召集合法國會。則制成之憲法方固。擁護良好政府。則紊亂之財政自淸。否則父詔其子。兄勉其弟。不與違法國體當兵。不與曾國政府納稅。縱此少數禍國之人。無人助其兇焰。即無法施其伎倆。蓋瞻因循遷就。已往之教訓已多。澈底澄淸。將來之解決可必。須知天下興亡。匹夫有責。國家成敗。份子攸關。願國人共鑒之。旅滬國會議員李希蓮等五十七人同叩眞。

商會特別委員會記

總商會特別委員會。昨日下午一時。在議事廳開會。到十餘人。宋漢章主席。第一案審查上次議決致各商會各銀團停止借款電稿。第二案討論宣傳方法。經各代表議決方法數種。第三案因時間已過。主席宣告俟下屆開會再行討論。遂散會。

海關布告實行新稅則

新稅則之實行期。決定於一月十七日起。惟於一月十七以前起運來華之貨。仍照舊則徵稅。昨日江海關稅務司出示布告云。爲布告事。案查新修稅則。定於本年一月十七日實行一事。業於一月三日公布在案。茲又奉總稅務司令開。凡在一月十七日以前起運來華之貨。仍照現行稅則徵稅。（起運來華四字。係指貨物已裝入船而言。）惟必須呈驗一月十六日。或在十六日以前所出提單。並運出口岸該管機關所發之憑照。註明該船在一月十七日以前抵口字樣。或有他項單照。經海關認爲足以證明確實者。方可照辦。合飭遵照等因奉此。合卽布告。仰華洋商人一體知悉。此布。

閘北水電案集議進行

閘北水電公司組織事。已奉省長公布。故商辦閘北水電公司籌備處。通告各團體討論進行方針。其文云。「謹啓者。頃接寶訊。組織閘北水電公司一案。已奉省長公布。此後本處如何進行。亟應決定方針。以資辦理。茲定本月十五日下午准四時。在本處開聯席會議。共同討論。並報告本處籌備經過情形。除分函外。特此函達。務祈貴會推派代表。屆時列席與議。勿遲爲荷。」

張紹曾徵滬銀界意見

▲爲內債基金事……滬商稱爲冷淡

內國公債基金。前曾屢傳有更動之說。滬上銀行界頗形恐慌。自經北京國務院安稅務司分別通電解釋外。已漸鎮定。茲聞張紹曾擬函請滬上各銀行。發表對於內債基金其他鞏固計畫。以資採擇。俾便整理。惟銀行界對此頗爲冷淡。

中法專校解散八誌

▲並非簽名上課之聲明

中法專校學生王俱儘與世韶等十七人致梅校長函云。梅校長先生大鑒。謹啓者。一月三日全體同學被先生用武力迫令出校後。校門復以巡捕看守。非持有自由出入券者。嚴禁出入。取自由出入券。則須在校簽名。生等衣物在內。不得不入內攜取。是以到校簽名領券。故前次簽名純爲便利出入起見。絕非爲簽名上課。茲特聲明。尙希垂察云云。

▲各界代表將請願交涉　中法通惠工商專校學生。昨日下午二時。假嶺南樓邀請新聞記者與各公團代表。討論善後事宜。到三十餘人。首由該校同學先後報告經過詳情。次部球學生會代表吳敏於起草。結果公推雷仲輝吳山等發表意見。致函交涉署外交部各團體請嚴重交涉。並推趙南公吳山周霽光吳敏於黃東山胡道南六人爲代表。定十二號前赴交涉署請求提出抗議。

▲南方大學代爲援助函　南方大學學生自治會通函云。（銜畧）本日電北京教育部文云。頃據中法通惠工商學校學生代表蒞會報告。該校法國校長梅雲鵬擅自召集武裝巡捕將學生驅逐出校等情。蹂躪人權。懇即向法領事嚴重交涉。並派大員來滬查等語。特此電達。公等主持公理。同申義憤。迫切陳詞。靜候明教。上海南方大學學生自治會叩灰。

節減教育經費之公憤

▲穆湘瑤電請交復議　省議員穆抒齋。對省議會核減教育經費。增加議員薪水。極不滿意。佳日已電致省會辭職。昨又電致省長。聲明辭職原因。並請省長將教育經費案交會復議。電云。南京省長勛鑒。湘瑤佳日致省議會辭職電云。（已見昨報。從畧。）等語。慨自民國成立。十有一年。變亂相尋。禍亡無日。雖原因甚爲複雜。而人才消乏。不足以謀建設。擧國上下。無可諱言。以江蘇與他省較。尙不失爲完善之區。正宜擴充教育。培植人才。故在野名流及社會之有力者。方且奔走呼號。提倡留學。推廣義務學校。以期教育之發展。不圖議會諸君。忝爲人民代表。恃其多數。蠑凌淸流。至不恤裁削教育經費。以增加一己之薪水。置國人淸議於不顧。稍有天良。何忍出此。應請省長交會復議。以順輿情。無任翹切。穆湘瑤叩蒸。

▲嘉定教育會之憤激　嘉定縣教育會通電云。本屆省議會開會以來。成績毫無。對於自身公費。則甘冒不韙。議決增加。對於教育預算。則索疵吹毛。強爲削減。豪惡叫囂於議場。淸流受制於多數。似此人格墮喪之議員。實爲全省人民之公敵。而教育審查理事劉文輅。此次因手削省立學校經費。爲各校長質問。理屈詞窮。失足跌傷。乃竟誣稱被毆。提起訴訟。似此無賴行爲。更屬玷辱全省。務希主持正論。一致聲討。實行民治國民之天職。制裁不肖議員之橫行。全省庶政。均所利賴。豈惟教育前途之幸。嘉定縣教育會蒸。

▲二師學生通告全省　第二師範致全省父老書云。自民國成立以來。蘇省教育。漸有進步。學校林立。成績斐然。維是比年以來。因農產欠收。以致教育經費。大受影響。然而生活程度。則日見增高。學校開支。因未能減少。經費終年竭蹶。維持頗感困難。所幸各校長熱忱教育。矢志經營。維持至今。得未隕越。此固我蘇學生界之幸福。亦我蘇教育前途之幸福也。今者省立各校校長。將本年預算。送往甯垣。所望省議員全體通過。一致贊成。則教育前途。有發展之餘地。學校經費。免竭蹶之困難。何如一班惡劣議員。徒存利己之心。患毫無利民之政策。減教育經費。作加薪運動。因此本年預算。非特不加通過。抑且大被減裁。各校長聞命之餘。驚駭奚似。蓋省校經濟。素稱竭蹶。今又被削。豈能維持。學校將顯閉門之羨。教育將至破產之地。是以校長據理力爭。以公民資格。請省議會教育審查理事劉文輅到場質問理由。劉理屈辭窮。拂衣而起。失足踣地。擦破頭瘡。乃劉誣稱被毆。強扭校長赴法庭起訴。似此任意誣陷。摧殘教育。見者髮指。聞者痛心。然省議員雖多勢利之人。而學生界豈無奮鬥之士。因此省垣學子三千餘人。一致行動。打惡劣議員。作校長後盾。對於教育基金。共謀獨立之運動。學校經費。將有澈底之辦法。不惜犧牲學業。共策進行。不達目的。誓不干休。如此光明磊落之行爲。實爲我蘇學界之好現象。遙瞻省垣。深表同情。不量菲才。願附驥尾。更望各界主持公論。一致聲援。俾惡劣議員無立足之餘地。良好教育得永顯其光明。語云。去惡務盡。樹德務滋。是同人等所深望於各界者也。至於彼惡劣議員。但識金錢之有眼。不知民意之所歸。醜態層出。穢聲載道。本非我全省父老兄弟姊妹之代表。自宜逐出省垣。另選高明。省會前途。庶有豸乎。迫切陳詞。不勝待命。江蘇省立第二師範學校全體學生同啓。

▲各屬公民紛起詰責　公民王石麟等代電云。（銜客）敎育爲立國大本。當此學制更新之時。正宜寬籌經費。力謀發展。乃省議會不顧大局。妄圖肥己。削減教育經費。擅自加薪。非喪心病狂。何肯出此。查吾省歷年教育經費。已枯竭萬分。今十一年度預算。又被削減甚鉅。議員諸公非有心摧殘教育。又何至獨於省費竭蹶之際。力圖加薪也。同人等爲江蘇公民。不忍坐視吾省教育之沈淪。故特顯請全省父老兄弟。羣起力爭。至議員劉文輅等枝節橫生。則聽諸公論可也。江蘇公民王石麟周宜之潘志搴吳奕如石季平丁克勤朱家積王香谷陳聘伊李伯俊陸珍喜顧序東晏靜一王廣章等灰。

▲潘鳴鳳等代電云。國家以教育爲根本。教育以經費爲命脈。蘇省號稱文化之邦。而省教育經費。歲支不過二百萬。頻年議會。對於預算。一再削減。經濟窘迫。發展無從。良爲遺憾。乃此次議會審查省立各校十一年度預算。又大加核減。幾使全省各校。均無維持現狀之餘地。蘇民負担。年來迭有增加。而理應享受教育之權利。則日被剝削。而剝削之者。乃爲堂堂代表人民之議員。我民何幸。遭此蹇屯。日前省立各校長。在甯公邀議會教育審查理事劉文輅質問核減預算理由。劉文輅內愧神明。外屈衆議。奔避倉皇。失足踣地。咎由自取。於人何尤。乃竟控訴法庭。誣稱被打。行同無賴。人格何存。尙望全省父老昆弟主持公論。亟起圖維。務使教育經費。不致削減。不肖議員。有所儆懼。教育幸甚。省政幸甚。蘇常滬海道屬公民潘鳴鳳潘昌豫潘文安葉公亮方嘉楨徐樹棠張曦照徐植仁蒸。

▲陳醒吾等二百八十二人。以節減教育實業經費。增加議員薪水事。代電詰議會云。省議會公鑒。貴會所議決之十一年度預算案。削減教育實業經費。增加本身薪水。駭人聽聞。激成學潮。貴會爲民意機關。議員爲人民代表。人民有疑慮貴會之處。貴會應逐條解釋。以堅人民之信仰。而顧本身之價値。茲將疑點列左。（一）省政支絀。衆所共知。不能開源。只可節流。但各項行政宜平均節減。內務教育實業。既均用減政主義。而省議員經常費臨時費。何以獨加至十二萬元之鉅。其理由安在。應請答覆者一。（二）省議會暫行法第二十二條。臨時會因特別緊要事件發生。由省行政長官或議員半數以上之請求召集之。今觀貴會要求召集文內。只云議案尙多。未及議決。實有接開臨時會之必要。並未敘及何項緊要事件。如云議案尙多。貴會開會八十日。前三十日何以不開一次。迨每月十元之案通過。每日至下午四五時開會。未及一小時未議決一案。任意叫囂。自由散會。似此則議案終無議結之時。卽終年皆有開臨時會之必要。省款是否能負担此項經費。應請答復者二。（三）省議會暫行法第三十三條。議員無故不到會。延至十日以上者除名。貴會今春開臨時會六十日。均因議員不到會。不足法定人數。今秋常會前三十日。均不足法定人數。合計九十日中。按法除名。應在半數以上。貴會竟不執行。省議會法對內是否有效。貴會如違法。是否有解散之必要。應請答復者三。（一）議員爲人民代表。價値既高。責任亦重。貴會未加薪之前。無日不閉會。既加薪之後。無日不開會。貴會議員究爲人民代表。抑爲金錢代表。爲省政而來。抑爲金錢而來。應請答復者四。以上各節。均請逐項答復。登報公布。以釋羣疑。如以會內行動對外不負責任。則人民對於貴會自有相當之對付也。江蘇公民陳醒吾等二百八十二人公上。

促回復自治之北京電

北京江蘇議員沈惟賢等。致江蘇縣議員聯合會電云。江蘇縣議會聯合會轉各報館六十縣各法團鑒。頃致韓省長庚電文曰。縣自治爲地方要政。內務部所訂條例。未經國會議決。當然無效。現由省議會請復舊縣會。係本省單行法。能否支用縣款。應由各地方自決。尙希尊重民意。立予囘復。俟國會議決。縣自治法再行改組等語。卽希一致主張。促成自治。地方幸甚。沈惟賢秦錫圭楊擇王立廷潘承鍔姚文枬凌鴻壽張相文陳士髦陳中郛長銘沙彥楷汪秉忠胡應庚蔣鳳梧陳尙裔徐關鑒王茂材王紹鏊徐兆瑋狄啟申孫炳昌庚。

縣議會審查會記

上海縣議事會。昨日下午二時開審查會。到者十四人。莫李兩議長以臨時會期將終。故將民國三年開第三屆臨時會所提未決各案。逐一提出。交付各股審查員審查。分別成立不成立。交付文書股。編列議事日程。並繕印原提議案。以備大會時公同討論。

警廳欠薪由公債撥還

淞滬警察廳每月經費約四萬元。前因省款恐慌。該廳被欠經費已有四月。共達十六萬元以上。每月開支。均由該廳長徐國樑向銀行及海關幷工巡捐局息借。茲悉省中已允徐廳長。可在七百萬省公債項下將上寶方面所認購之款提補云。

林自由專醫寓
凡患腎虧遺精　陽痿早洩艱嗣　婦人不孕等症　經病不孕等症　可來診治
欲得最特效的根本治療者
醫中之聖
英界南成都路大沽路口合安里

總商會援助坎拿大僑胞

▲請與坎拿大重訂商約

總商會昨致函外部施肇基云。近頃駐坎拿大總領事周啓濂君歸國。道經滬上。備述該處華僑業於坎政府抽收人丁稅。及華童不得與西人同一學校肄業各節。深望國內起而設法挽救。該處華僑團體。幷有宣言發表。敘述其經過情形與願望。閱公此次返國。亦携回此項宣言多份。是該處華僑狀况。當爲公稔知。無待煩言。查坎拿大政府近方有派遣商務團來華視察之舉。是此後中坎商務。日有接近機會。彼既注意對華商務。力圖發展。則華人在坎待遇。允應力求改良。以兼融和華人感情。圖彼此商務上之增進。敝會除俟該視察團蒞滬後。當再向之懇切陳述。冀收國民外交之效果外。擬請鈞部電致駐英朱代使。再以此意。向彼理藩部。隨時鼓吹。或可收迎機善導之效。再坎拿大政府本有與他國訂結商專約之權。如能乘其在華擴充商務之際。與之訂一彼此且有利益之商務專約。聲明華僑在彼者。一切應照最惠國待遇。庶華僑積年苦况。可望本革除。應請鈞部主持於上。相機進行云云。

蘇州河交通水警復函

總商會前以蘇州河交通壅塞。會函水上警察廳設法取締。玆接該廳復函云。逕復者。頃准大函。以蘇州河之莊家涇一帶。水道淺窄。往來船隻時有阻滯。請派警前往分別巡駐。以資彈壓而利交通等因准此。業經令行第一區選辦。並函囑第三隊先行查照。派船前往分別駐巡彈壓矣。

白俄軍艦全部離淞

久泊淞口之俄白黨軍艦。原定上年年底啟椗。祇因種種困難。故未起椗。昨交署據吳淞楚豫許艦長電話報稱。本日(十號)午後。各白俄軍艦一律向南開駛。詳情容探明續報。

女權運動會職員會紀

上海女權運動同盟會。九日上午十一時半假升順里朱胡彬夏寓開評議理事兩部職員聯合會。沈儀彬主席。提議兩部常會日期及地點。議定每月第二星期二下午四時半。開兩部職員聯合會。地點定女青年會或朱寓。程婉珍報告上海國際婦女勞動會。所提要求工部局對於勞動女工與童工之優待及教育等事四條。擬邀女界團體加入。公議贊成。主席報告進德會及救國聯合會公函。請本會加入。經衆討論。進德會加入。救國會俟調查後。下次再會再議。胡彬夏提議。清華學校停送留美女生事。本會應否表示。衆議邀本埠各女團體。開聯合大會一致反抗。並議定分頭與各團體接洽。又議定上國會書署名法。攝影而散。

導淮委員會之進行

▲不借外債……三省共同負責

上海華洋義賑會導淮委員。前日開第三次會議。議決案如下。(一)導淮用款雖確知。約數當在千萬以上。無論如何斷不宜借用外債。或由政府籌撥。或由團體及個人各方募集。(二)淮水關係蘇皖豫三省利害。導淮計畫確定後。必須使三省人民共同負責。方免誤會。應由三省議會各推代表二人加入導淮機關。共謀進行。如所派代表有不允稱職或不能使本省人民滿意之時。本省議會得撤換之。以上全體一致通過。

總商會刪電之應聲

總商會續接南京總商會快郵代電云。刪電敬悉。揭櫫三義。洵爲救國不二方針。果能依照實行。國家人民。庶幾受其益。敝會管見所及。對於制憲事宜。應由貴會絜銜電請參衆兩院。將初讀之憲法草案。分寄全國各法定團體。詳細研究。簽具意見。剋期寄還兩院。以便二讀三讀時採取修改。則易於適合國情。而憲典或不至成爲僵石。對於裁兵事宜。以檢查爲第一步。以改編爲第二步。以裁汰老弱化爲警察農工爲第三步。應請貴會趁新閣成立之始。絜銜電請速組裁兵機關。次第施行。俾主張得以貫澈。對於整理財政事宜。應請咨交國會。准由全國商會聯合會暨全國銀行公會。合組監理財政委員會。逕向政府清查原有之內外債款目。暨此後收入支出之各種款項。按月列表披露。俾全國人民曉然於財政之眞相。自不至供一系一派之私用。鄙見如此。未知貴總會以爲何如。特電奉復。急盼進行。南京總商會庚。

又吳興縣商會函云。刪電敬悉。臚陳三義。可救危亡。碩畫藎籌。極表同意。吳興縣商會魚。

日軍艦對長江之增防

日本在長江大軍艦原有七艘。今年新添四艘。共十一艘。猶以爲未足。更在漢口造船所。由日人福田大尉監造砲艇二隻。上海日本東華造船所亦造二隻。在漢口定造者現將竣工。在上海造者砲艇材料及技師。已於前數日由日本播摩造船所運到滬上。監督吉井海軍大尉於今(十一)日方能乘西比利亞船來滬。現東華造船所砲艦船塢已築妥。只候吉井一到。即將着手興工。並聞日本橫須賀造船廠。亦造成大艦天城赤城兩大號。費去二千五百萬元。且於船內海軍大尉加藤友三郎發明一種液體燃料。有益海軍非淺云。

鄂米禁運出口之滬訊

鄂省省議會對於食米禁止出口案。會議決自本月二十日始實行。並通告各國領事在案。嗣因各國領事以限期過促。特要求延期。至二月一日起實行。本埠各領事接到此項通知。已轉知各國外商知照矣。

湘趙自組勞工會消息

湖南勞工會駐滬辦事處。頃接長沙消息。謂趙恆惕自湖南省政府成立後。欲在湖南組織一勞工會。以爲粉飾門面。但對於去年解散之勞工會。不准恢復。故暗中令非工界人物出而組織。聞已就緒。其原有之一般勞工會會員。對之異常憤激。刻已發出重要宣言。一致否認云。

加入野外賽跑之踴躍

預備本年遠東運動會之本埠第二次野外賽跑會。十三下午在徐家匯舉行。已誌前報。學校方面之報名者。有二師滬江同濟守眞等校。其他如約翰復旦南洋等大學。均將加入。聞個人方面之往報名者。亦甚踴躍。

日總領事回國養疴

日本總領事船津氏。本擬今日歸國養疴。嗣因接七十二歲老母病危電促。已於昨日午後八時。偕嚴材吉翁乘八幡丸歸國。

俄代表團函謝振災

去年本埠各界對於俄災籌賑。極爲努力。並委派張四維君赴俄國施放。玆中國青年會接該國北京駐華代表團謝函云。逕啓者。敝國去歲偶遭荒歉。蒙貴會熱心提倡振務。不遺餘力。仁風遠播。舉國同欽。感激之餘。玆特專函伸謝。幷懇貴會轉向滬上諸善士及各團體。代鳴謝悃。無任企禱。此上順頌善祺。俄社會主義聯邦蘇維埃共和國駐華代表團謹啓。一千九百二十三年一月三日。

益利西飯店招待記者

益利西飯店。爲許廷佐君獨資創辦地。址在閔行路百老匯路口。布置雅潔。局勢壯麗。定明日(十二日)開幕。昨晚七時。先招待各報記者聚餐。菜味精美。與各大西飯店無異。席半。許君起立致詞。述創設該飯店之宗旨。在注重衛生。融合中西嘉肴。期使中國人欲食精美之西菜者不必至西人所開飯店。而西人之歡羨中菜者亦有所問津。俾得挽回漏卮。幷希望有人繼起。儻設立較「益利」更完善之飯店云云。繼爲邵仲輝戈公振兩君致詞贊美。稱爲融合中西文明之助力。不得僅視爲娛適口腹之舉。該飯店職員吳明之君及來賓饒君亦致詞。希望各界贊助提倡。許君爲百老匯路商界聯合會會長。對於挽回利權夙具熱心。其此次首創兼售中菜之西式飯店。其營業發達可操左劵也。

甬警濫捕記者之請究

甯波警察廳長林映清濫捕記者。引起各界公憤。迭誌各報。昨中國晚報沈卓吾君電云。杭州盧督辦張省長鑒。四明報編輯主任葉伯允。橫被甯波林警長逮捕。請依法嚴究。以保人權。中國晚報沈卓吾叩虞。聞盧張兩長對此事異常注意。已派員查辦云。

總商會討論猪業風潮

上海總商會接敦仁堂猪業公所來函。反對江浙猪業運商公會抽捐一案。定今日正午十二時邀集敦仁堂代表王瑞龍等。在會妥籌解決方法。

進德會徵求延期原因

進德會徵求大會延期。玆經該會辦事員云。該會近日進行程序。與連日各報所發表者稍有出入。該會組織徵求隊共十隊。隊名爲濟良正俗進德自治博愛解放服務人道感化貞潔。內正俗進德貞潔等三隊爲女子隊。担任隊長者已有七八。其他二人尚未接洽定妥。故擬稍事延期。

職業女子聯修會開會

上海職業女子聯修會。本日下午五時一刻。假崑山路女青年會開本屆常會。討論清華大學校停送女學生赴美求學事。及籌議如何贊助國際女子聯合會。使該會提出之勞動議案。得通過於本年三月之工部局納稅會等問題。

青年會之儉德運動

四川路中國青年會。將於本月十五日至二十一日。開一節儉運動大會。以勉勵會員。逐日請名人演講。並陳列各種關於儲蓄意義之物品。以供參觀。

女青年會消息兩則

崑山路女青年會。十一日約稗文女校瑪利亞女校學生。往楊樹浦自來水廠參觀。又十八日爲該會年會。屆時報告一九二二年之工作。及一九二三年之計畫。幷有該會幹事演劇助興。及請丁女士演講勞工問題。

美領承認檢查肉類辦法

淞滬警察廳前爲檢查出口肉類事。曾函請交涉使。轉函美領事查照。昨日美領事署已照復交涉署。對於此後輸出美國各屬之肉類食品。除由警廳派員查驗外。並由美醫柏來德復驗給照一事。認爲同意。仍俟准照章辦理。

美專紀念展覽會將開幕

西門美術專門學校十一週紀念展覽會。准十二日上午十時行開幕禮。並舉行畢業式。連開五日。是日下午一時起開始展覽。(每日下午一時至五時爲參觀時間)分兩會場。第一會場在白雲觀左近第一院。陳列西洋畫科全部成績(均係最近一學期中所實習)。計分十三室。由第一會場繞道至第二會場。入口處仍設簽名桌。全場陳列高師及初師兩科全部成績。計分西洋畫中國畫手工等項成績七八百點。共列八室。每室設幹事及招待。指導來賓參觀。並有該科導師作品十餘點。屆時展覽並不用劵云。

中華武術會近訊

中華武術會星期體操班及音樂團。按期由指導員授課後。諸學員進步頗速。近以陰歷年關將近。天時嚴寒。昨日暫停教授。開春和暖繼續進行。又該會評議會。定於十二日晚六時假大東餐館開第一次評議會。討論議案。昨通告各議董。屆時列席與議。

保牙會召集委辦會議

中國保牙會。改組以來。積極進行。昨晚由會長潘志銓召集委辦會議於小有天。討論徵求進行方法。並由總幹事司徒博報告一切。所舉出之各名譽職員等。均允就職。

洗衣公所緊急會議

上海洗衣公所。昨日午後一時開緊急會議。到者七十餘人。王瑞龍主席。(一)提議兵船上洗衣價目限制案。公決每件至少五分。(二)提議鄧鐵路陳某違背定章。減價三分半案。公決如禮拜日陳某再不到所認罰。准依法控究。(三)提議新開各大西飯店洗衣業投票案。公決各同業投標。至少每件開價一分半。並由本公所分函各大西飯店請求體恤商艱。以保血本。議畢散會。

閘北五路商聯會開會

閘北五路商界聯合會。昨開職員會。到三十餘人。正會長陸端甫主席。謂本會上星期會議。名稱尚未決定。應請在座諸君。再行從長討論。經衆決定改爲滬北商業聯合會。次李廣珍王彬彥沈田莘提議請名譽會長。衆通過。即委文書股爲擬就請任書。議畢散會。

紹屬童子軍服務浙災會

唐家弄紹興旅滬公學校長朱堯臣。此次浙災滬籌大會。特派童子軍四隊共三十餘人。並邀請競榮寰球南陽甲商三校童子軍維持全場秩序。聞會場內費姓失散幼女。由曹雲程隊長找尋親屬。領送至家。杜姓遺失皮夾。內貯鈔票三十餘元。經葛天豪隊長拾得送還。該人等酬以銀洋。均辭謝不受。

三友實業社運貨糾葛

本埠三友實業社。前因運往蕪湖手巾。不合銷售。裝輪運回。蕪關堅欲征收捐稅。特請總商會轉函蕪湖關監督。請求放行。玆悉總商會前日接蕪湖關監督復函。略謂如無運單呈關查驗。不能特准免稅云云。宋方兩會長即轉致三友實業社查照。

縣公署催驗契據

上海縣公署。昨訓令各市鄉董文云。案奉江蘇財政廳電開。查減價驗契。展限以一月底截止限滿。決不再展。前經通電有案。現距截止之期僅有兩旬。亟應上緊催驗。依限結欠。爲此電仰遵照。迅速督董挨戶催驗。並通告居民。如再過期不驗。一經查出或被告發。定即從重罰辦。並將驗存驗費填表掃解。均毋延誤。切切等因。奉此。除出示布告分行外。合行訓令仰該經董迅即遵照辦理。又發布告云。案奉江蘇財政廳電開(文與上相同從略)等因。奉此。除分行外。合行布告。仰諸色人等一體知照。凡有未驗舊契據。一律從速投驗。愼勿遲誤。

水警偵查沙船失蹤

滬南新記公司之鴻遇順號沙船。近由大連來申。中途失蹤。該公司接耗後。立電江浙等省軍民兩署。請求轉令所屬外海水警偵查。昨晚上海縣商會接江蘇全省水警廳長復電云。寄電悉。敝廳鈞和策電。現均奉派監視俄艦。迫於公會。實難抽往。已派吳淞區署稽查員某總巡艇帶警往追矣。趙會鵬蒸鎮代印。(按此事甬同鄉會電浙請查緝。已見昨報矣。)

被刦商民催請緝盜

前日據商民蘇保和投淞滬警察廳呈稱。商民向在治下平安橋開設義興昌烟紙店。本月初九晚。忽有暴徒五六人。口操北音。各持手槍來店行刦。當被刦去大洋六十元。小洋四十六角。銅元三十一千文。臨行時開槍示威。當時開單投報一區一分署請緝。迄今日久。並無踪迹。但民小本經紀。爲此來案請求嚴緝。以免遠逃。徐廳長據呈後。昨除通令各區署隊上緊偵查外。又派探令偵緝隊嚴拿。

浦東雜糧南貨號被刦

浦東川沙北鄉徐家路口李合記花米雜糧南貨號。前(九日)夜半時突來口操客音盜匪四十餘人。各持手槍。撬門入內。搗開帳箱。刦取現洋鈔票一千另五十元。及衣服等物約值一千三百餘元。呼嘯向西而去。事後由店主李文卿投報該鎮警察所請緝。

警廳撥給淞埠槍械

淞滬警察六警署。改組吳淞商埠警局。本年一月一日成立。該局所需員警槍械。經該局長請警廳核發。徐廳長查得本廳並無餘械存儲。一時無從應給。玆查有各區署隊長官。昔領去槍械目下各長官既有手槍。該械應當一律繳到廳。以便轉給商埠局具領。該槍械由各長官繳到後。前日午後已奉飭派警用汽車運往商埠局矣。

公共租界破獲祕密售烟

五百三十號華捕。偵得福州路五百九十二號私開燕子窠。回稟捕頭。派中西探往將開燕子窠之吳吉記拘獲。連同烟客夏阿全等六人並煙具拘解公堂。經中西官訊實。判吳罰洋五十元。無力改押西牢一月。烟客各罰洋五元完案。烟具銷燬。又陳文明在金隆街五十一號內秘密售烟。並容人開燈吸食。被五號西探查悉。將陳拘獲。連同烟客蔡洪波張明並煙具帶入捕房。昨解公堂。陳等三人同延律師代辯。否認售賣烟土。官判陳斥釋。蔡張各罰洋五元。烟具銷燬。

來函

▲誌謝　昨承商務印書館惠贈「兒童世界」第四卷第十三號及「英語週刊」第三七九號各一册。謝謝。

▲省立第一商校來函　敬啟者。貴報本月九日本埠新聞欄內。載有「節減教育經費之反響」一節。謂敝校全體學生。致電各報館反對節減教育經費案。披誦之下。不勝駭怪。查敝校同學對於此事。毫無表示。旣未集會討論。安有致電報館之舉。此項消息。蓋屬捕風捉影之談。誠恐有人假名利用。鄙人等代表全體同學。函請貴報即賜更正。以明眞相。此請撰安。江蘇省立第一商業學校各級級長周延棟張懷德等謹啟。

時評　三

旅滬粵人努力

討賊軍興以來，旅滬粵人除一部分深明大義的外，很少說話，他們明知陳烱明禍粵罪惡，却不能見到陳烱明即能滅亡，是非之心爲利害問題所惑，便不敢有所主張。其不能伸張公道，雖可憾惜；但目光短淺，未始不可原諒。

現在陳逆逃亡了，半年來的瘡痍須撫，紛亂待整，這是要全粵人士共負責任的。廣東自治成績，本是爲全國模範，不幸被陳烱明摧殘無餘，這是全粵最可痛心的事；努力和革命先覺合作，恢復以前的榮譽，旅滬粵人應當十分努力。（際安）

大東醫院

(第一院)大東門口 電話南市八十號　(第二院)法租界霞飛路巡捕房對面

院長醫學士董翼孫

門診　上午第一院 下午第二院　診金五角 號金一角

出診　不拘時刻　診金五元 號金二角

花柳科　德國原牌六〇六每針四元 抗毒雷每針八元 白濁苗漿每針一元 下疳橫痃新法治療收效極速

戒煙科　祕製戒煙藥粉及戒煙藥水 限日斷癮 保無痛苦

療肺科　新藥注射抗毒素注射 不論深淺均能除根

三大問題

如何能使梅毒斷根　注射德國新出梅毒藥抗毒雷

如何能使白濁全治　注射德國苗漿 內服新藥 外塗藥桿

如何能使橫痃及下疳速愈　新法治療

東南醫院　北河南路七浦路口　統治內外科 特設花柳病專科 門診午一時至六時止

商務行情

各國匯兌（一月十日）

英國匯兌 上海規銀一百兩合 …… 美國匯兌 …… 法國匯兌 …… 日本匯兌 …… 印度匯兌 …… 德國匯兌 ……

[illegible]

中國匯兌市（星期三）

天津漢口匯兌由中國銀行報告 …… 大洋 …… 小洋 ……

[illegible]

國外錢幣（一月十日）

由錢莊代兌各國貨幣票價

英國鎊票每萬 …… 德國馬克每萬 …… 千元新票每萬 …… 五百元票每萬 …… 二百五十新票 …… 東老頭票每元 …… 美國金洋每元 …… 青島金票每元 …… 美國金票每元 …… 法國佛郎每元 …… 新加坡票每元 …… 香港鈔票每元 ……

[illegible]

金市（一月十日）

現貨標金 …… 沙熔合赤 …… 足赤條金 ……

[illegible]

銀市（一月十日）

大條銀近期每盎 …… 大條銀遠期 …… 銀拆開盤 …… 銀行轉帳 ……

[illegible]

錢市（一月十日）

英洋開盤 …… 英洋收盤 …… 江南小洋 …… 廣東小洋 …… 銀元閣盤 …… 銅元兌換 …… 小洋角貼水 …… 以上午前之價

[illegible]

證券交易所（星期三）（十二年一月十日）

現貨開盤 …… 金融大票 …… 整理六厘 …… 七年長期 …… 金融公債 …… 南洋烟草股 …… 期貨收盤 ……

[illegible]

上海華商棉業交易所（十二年一月十日　星期三）

通州棉花 …… 陝西棉花 …… 美國標準棉花 ……

[illegible]

紗布交易所（十二年一月十日　星期三）

前市定期棉紗人鐘標準 …… 後市定期棉紗人鐘標準 ……

[illegible]

麵粉麩皮交易所（舊曆十一月廿四日　星期三）

前市定期交易 …… 後市定期交易 ……

[illegible]

滬南米市

來源又少市後轉平市價因之定 勢茲將行情列下

[illegible]

滬北米市

昨日新閘河下米船駛到者共計十三四艘市形略疲而高白……

[illegible]

雜糧市

[illegible]

船期

輪船進口報告

[illegible]

輪船出口日期

長江出口班 …… 寗波出口班 …… 通州揚州班 …… 定海穿山班 …… 定海石浦海門班 …… 溫港粵出口班 …… 香港廣東班 …… 煙台天津班 …… 秦皇島班 …… 浦口出口班 …… 溫州出口班 …… 青島出口班 …… 威海烟津班 …… 崇海出口班 …… 大連塘沽班 …… 海參威班 …… 舊金山班 …… 各國郵船出口班 …… 香港小呂宋班 …… 西雅圖班 …… 美洲溫哥式班 …… 英國倫敦班 …… 法國出口班 …… 德國出口班 …… 意興班 …… 日本出口班 …… 歐洲班 …… 各國貨船出口班 …… 紐約班 …… 波特蘭班 …… 舊金山班 …… 北歐班 ……

[illegible]

十一年十二月一號出版 學藝雜誌第四卷第六號要目 風景中之浴 Paul Cezan 浴女 Auguste Renoire …… 名詞代名詞「之」「的」…… 此丸效力 …… [illegible]

金馬牌香烟

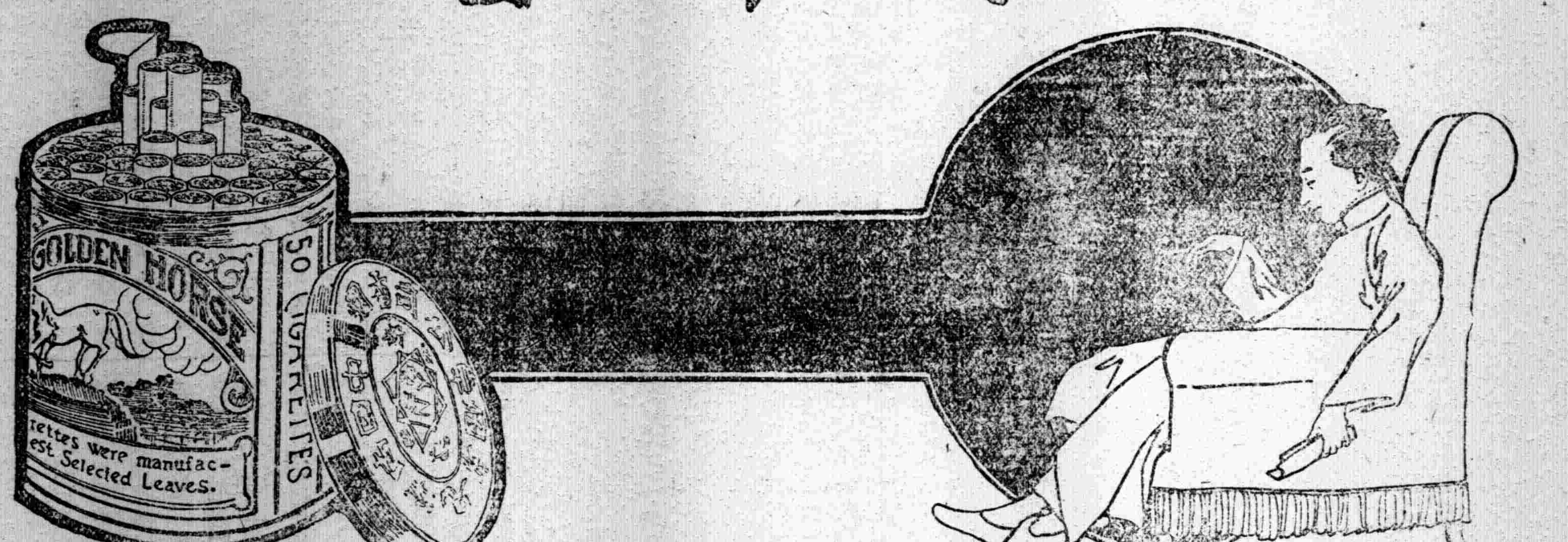

是能以少許勝人多許

市上香烟。金馬居一格。君試吸此烟一枝。當勝吸他烟數匣也。

每罐內附有獎券一紙。積存多張。可換各種名貴趨時之贈品。

中國南洋兄弟烟草公司

光華眼鏡公司

本公司自製各種最新式光學鏡片物質精良價格低廉如蒙顧無任歡迎

上海英大馬路大慶里口 本公司啓

電話中央六八九六

分公司 北京 漢口 香港 廣東

振華油漆有限公司

註冊商標

本公司自設廠製造飛虎旗牌各色國貨油漆以來…… [illegible] 電話北三一六六 製造廠小沙渡

農商部註冊　國貨展覽會特等獎

中國精益眼鏡公司

華洋物品研究會特獎金牌　銀牌

謹防假冒

總公司 上海英大馬路泥城橋東

分公司 北京 天津 濟南 漢口 長沙 香港 廣州 杭州 南京

驗目配光 益非特驗目量面配光迷機磨片 專門技術 不對光之鏡片損人目光 不真實之偽貨自損名譽 美國畢業光學專家 凡東西洋專家所能造者本公司無不照造照配 各人面部裝配 …… 電話三千八百九十五號

覺悟

民國日報 第四張
中華民國十二年一月十一日 星期四

評論

介紹一個印度農民底導者摩羅遐（Mo'a Singh）

壹亦湘

一

印度民族，爲全世界被壓迫的民族之一，這是世人所早已知道的了。 這個被壓迫的印度民族，早已想要反動，而且已經一次，二次，三次，……表演其反動，這是世人也已經知道的了。

印度近來最偉大的民衆運動，而且也含有反抗的性質的——不過爲消極的反抗，——要算是「非協同運動 Non-cooperation movement」了，倡此者爲聖人甘地（Mahatma Gandhi，印度稱聖者爲 Mahatma，印人尊崇甘地，故以此稱甘地），而甘地竟出人意外地被「治印度的英政府」於本年春間逮捕入獄，這是世人也或有知道的了。 而爲印度農民運動，且採用同甘地相反的主義，從事於積極反抗的摩羅遐（Mo'a Singh），也已於本年六月被英政府逮捕入獄，罰作五年苦役，這恐怕世人還有不知道，而尤其是中國人。 但印度政府眼中的摩羅遐，以爲其關係與其可慮，實較聖人甘地爲尤甚，費了一年有半的「大索」之力，才索得摩羅遐於他避居的地方，以爲是無上的勝利。 可是北印度數十萬窮困的農民，於過去兩年中間，爲着捐免地租賦稅，獲得土地與自由而奮鬪而要求，而現在頓覺失却其良友和導者，就都以爲「大戚」了！ 那麼，摩羅遐底精神，在印度民族上的重要，在時代上的偉大，不都可想見嗎？ 所以我現在特地把摩羅遐運動的經過，大略介紹一些，給國民以一個「示範」。

二

我們深信而且確信，在公理上，情勢上，無論何人決不肯甘願被人壓迫；即使暫時壓迫了，無論何人，也不久就能除去這種壓迫；同樣，無論何人，也決沒有能力去施行壓迫，即使一時能壓迫他人，也或許還是他底自殺阱。 所以，凡民族底被征服被壓迫，和一般軍橫的侵略的政府軍閥，都決不是永久的現象。 印度底民族，既是被征服被壓迫的民族，則其欲除去這種壓迫與侮辱，當然是印人全體的共同要求了。 於是非協同運動的聖人甘地，和非「非協同運動」的摩羅遐，也各各應運而生。

甘地底非協同運動，是根據了非暴力主義而爲一種消極的抵抗方法。 所謂非協同者，就是表示和對時的政府脫離關係。 這種消極的抵抗，方法，本不算新奇，如本國對外國發生惡感時，而爲排貨的舉動，勞動家與資本家或政府發生衝突時，而爲罷工的舉動；這些都可稱爲非協同運動。 甘地一面反對暴力的舉動，一面又不忍自己民族被迫受辱，却又不肯冒政府之忌，惹起政府底干涉，所以採取這種運動。 其大旨：就是拒絕一切政府所頒給的官銜，爵位等；凡所有男女學童，均脫離英國人貴族式的教育；拒斥英國式的司法制度及英國式的法庭律師；印度人決不爲英國政府服務；不付租稅。 這種運動，從[illegible]，胡闊。我們細細把甘地底思想、主義、言行，打開來觀察，簡直可以說他是不敢底的，無遠大的目光的，沒有改革精神的，不能爲民族伸冤雪恨的，而且要懷疑他有許多地方，是與政府及資產階級一鼻孔出氣的。 甘地常在那裏夢想一個已經被征服被壓迫的民族，可以不必用暴力，流熱血，去反抗專制的政府與侵略的仇敵，而能夠脫離征服和壓迫，達到自由之域；哪曉得結果竟適得其反！

於此，我們可以知道，凡被征服被壓迫的民族，決不能從容不迫，悟然不驚，安安穩穩，袖手無事，而能除去他底壓迫，恢復他底自由的。 尤其辦不到的，是要瞞滿了那施行侵略和壓迫的政府，偸偸地脫離其壓迫，而與他並存於世，各行其自由，而不起衝突。 於是甘地要失敗了！ 甘地一心一意要絲毫不干犯英政府，不稍得罪於資產階級，而使得印度民族，獲得獨立與自由。 甘地以和平底感情的壓力，尋致了許多信仰者，爲一種「宗教式的運動」，然而也竟無濟於事。 至此，我們倒覺得摩羅遐底運動方法，或者比較接近一些了。

甘地對於政府，是處處讓步的，摩羅遐則處處要對政府爭地步的。 甘地僅用一種卑屈的態度，請願或要求於政府而已，而摩羅遐則以爲政府與地主，早已自處於與農民敵對的地位，不……

而俱□。

印度人民底苦痛，既深入於摩達遲思想之中。在一九一九年四月之前，表面上實未決裂，這種苦痛，也未有所表現。至一九一九年四月內，印度北部的農民，始發現一種大的運動。這個運動，是一個和平的示威運動，因阿墨利薩(Amritsar)之吉林瓦拉巴(Jallianwala Bagh)地方，為了反對羅留德一案(Rowlett Bill，這案就是政府要以軍隊的法律去處置全印度的）底通過而起。可是其結果，有許多無罪的農民，竟被頑強的惡劣的政府所摧殘，死者數百，傷者亦數千。自此以往，摩達遲已純然是革命分子了。

•他在鄉野村落中，以講演傳布其主張，公然反抗外人底統治，組織農民團體以謀革命，以漸除他們底苦痛，造成一切的新境遇。他不肯附和於消極的反抗，他不滿意於甘地及國民會議的中心人物，他反對非協同運動的宣言，以為如他們的運動，決不能解放農民，決不能使印度民族獲得獨立自由，總之，果真的印度農民要求自由成功，則與帝國主義，外人統治，國內地主，萬萬沒有並立的可能性，還有什麼妥協的餘地呢？他以為印人處現在的環境，求未來的獨立，除激烈的革命事業外，除身被壓迫的苦不聊生的農民自己起來革命外，除打破帝國主義，掃蕩外人統治，剷滅地主的侵略外，決沒有其他的方法了。（未完）

談話

青年與中國

俞[illegible]慶

「以前種種，譬如昨日死；以後種種，譬如今日生。」我於今日中國的情狀也是這樣想。我不僅這樣自慰地想，我更有滿腔的希望。當這民國十二年新春，和同志們暢快地討論何如？

我常常有一句自問的話，就是中國底前途，是否有希望？倘若是有希望，是靠托何等人實現？是不是靠托一般有血氣、有毅力、而且有思想、和有學問青年男女？我想一定有人駭怪起來說：難道一個偉大的國家，除了一般青年男女外，再沒有人麼？此外的人——當然是指老年人——就不肯為國出力麼？這些駭問，我敢老老實實地回答一個「是」。這不是我們自視太高，實在是有據而言。年來所稱救國運動，哪一件是老年人去幹的？種種革新運動，哪一件又是老年人去幹的？他們不但不肯幹，——也許不敢幹，並且要竭力地防礙、破壞。他們一則說：少年人「意氣用事」「浮囂」「瞎鬧」；再則說：少年人「好管閒事」「烈激」「鹵莽」。於是乎拿出尊長的顏色來，硬壓一般活潑潑地的青年，使他們受盡無窮的痛苦、和危難。還真是一言難盡，指不勝屈啊！我們並不敢說青年人萬能，老年人萬惡。不過現在一般老年人對待青年人的手段，未免太苛刻啊！他們也許知道，「時代不同」，「情勢變遷」這二句話。他們當在青年的時代，自有他們的思想和動作；那麼我們在我們青年時代，也應有我們底思想、和動作，未可強同，哪得勉合。況且現在我們青年底思想和動作，確是順世界潮流而行的，並不是好自標新，也不是故意多事。倘若逆世界潮流而行，或老是不聞不問，一定是很危險的呀！年老人何不加以鼓勵，指導，而竟忍心地壓迫、阻礙、破壞呢？但是老年人也並非盡人如此，不過深明大義的，實在難得罷了！因為難得，就不能不使我們失望。所以中國前途的希望者，或說是彼底命運的倚仗者，是完全一般有血氣、有毅力，……的少年人喲！少年呀！努力！

少年人是富有血氣的，所以禁不住潮流的衝激，和大勢的催迫，朝着革新的路上走，去求適宜的麼？這個現象，凡是一個方在進化的國家，是必須經過的。由歷史上的觀察，我們更加明白了。英、法、德、俄、等國，在昔都發現這種現象。同時一般青年人，雖很奮發進取，一般老年人也就阻礙破壞。所謂新舊之爭，原是老少之戰呢。青年人三個字，至此方為世人所注目。當時那些老年人，曾得着一個專有名詞Conservatives(保守，或守舊的意)。但是結果，總是少年人佔優勝。時勢使然，人力難強。青年呀！別要怕！努力前進！凱旋可期！

可是好青年，總須有一番完美的修養。據我底意見，我們青年人，都要有正確的人生觀，高遠的世界觀，強壯的體格和毅力，高尚的人格和品性，卓越的氣魄和精神，實用的學問和智能。倘若個個青年，都能這樣完美造就，中國前途的希望，哪有止境。少年呀！好自為之！幸福正多！

少年中國！少年中國！Young China Young China 這種聲浪，不但是我們自己喊着，一般稍肯表示親善的外人，也有時喊着。回憶「五四」「六三」兩大運動，轟轟烈烈，差不多是全人類都表同情——除却多數的資本主義的侵略者。他們有時還肯說：中國前途命運，完全是在一般少年人身上Chinese Future Fate depends Entirely Upon Her Youth。我們聽着這些話，應當更加奮勉呀！自今以後，我們少年人，都能且勉地道：我們對於自己，要有正確的人生觀，高遠的世界觀，強壯的體格和毅力，高尚的人格和品性，卓越的氣魄和精神，實用的學問和智能；對於其他同胞，應具同情、互助、合作等美德。對於社會，本各個的本能，去謀一切進步和幸福；對於他種人類，互謀感量的諒解，實行真正的親善，以貫徹我們底一切責任和希望。

•我底話，已經說完了。最後還有幾句話，不忍不說。就是我們對於一般老年人，雖然好像沒有希望，可是也要使他們有相當的覺悟。他們底閱歷、和經驗，究竟比我們多，若是他們肯正當地指教我們，那是欣快極了。老年人呀！我們說這些話，都是至誠的呀！我們底痛苦，和悲傷，願你們加以原諒。

我們青年，正是中國前途幸福的促成者；中國前途幸福，也就完全在我們青年身上。青年與中國好像手和足、唇和齒，幾件東西。是相依為命不可稍離的。我們底地位何等艱難！責任何等重大！少年呀！前進！奮鬥！勉勵！力行！

十二，一，一，於約翰大學。

文藝談

舊詩新話

漢胄

李清照底秋詞聲聲慢，不但在伊漱玉詞全編中可以算得壓卷的作品，就是在宋代諸詞家作品中，也不能不推為高手。彼底過人處，正在純用白描，而且一點也不雕琢，能在詞調底聲韻格律的拘束中，很自然地表現出女性的獨坐悲秋的情緒來。但雖然是很自然的表現，卻又掩掩抑抑委委曲曲得很；我們現在讀了，還彷彿聽見一個女性在滿地黃花，梧桐細雨裏和着晚風哀雁，嗚嗚咽咽地獨泣黃昏呢。你看伊——

『尋尋覓覓，
冷冷清清，
悽悽慘慘戚戚：』

劈頭十四字，連用七個重字，便活畫出一個悲秋的思婦來。而且這種句法，是伊所獨創，前人不曾有過；差不多也只許伊獨用，後人模仿不得，一模仿便成笑話了。以下的——

『乍暖還寒時候，
最難將息。
三杯兩盞淡酒，
怎敵他晚來風急？
雁過也，正傷心，
却是舊時相識！』

和下半闋的——

『滿地黃花堆積，
憔悴損，如今有誰堪摘？
守着窗兒，
獨自怎生得黑？
梧桐更兼細雨，
到黃昏點點滴滴；
這次第，
怎一個愁字了得！』

都是前十四個字底說明；却真寫得又抑鬱、又淋漓，和被沙石咽着的幽窟泉聲，被風露噤着的寒夜蟲聲一樣。這種作品，非有真的情緒，不能有這樣的表現；沒有像伊那樣的作手，也不能從詞調底聲韻格律中表現到這樣。伊這首詞，所用的差不多全是那個時代的白話；這一點也是彼所以能夠高出於旁的作品的緣故。然而我們現在用『現代的白話』在解放的自由詩體中，也還不曾見有表現到這樣的作品；如果被聲韻格律所拘束，只怕更不容易了！

代表一個時代的精神的文學

新式標點分段

水滸　紅樓夢　儒林外史　古本西遊記　三國演義

上海亞東圖書館發行

（2）

世界語自修課本

世界語早已通行於全球，各國學校多設此科，以為將來作國際語的準備，年前英國教育部已咨令教育部正式加入課程，去年我國全國教育會聯合會，亦議決全國師範學校正式加入，並宜次加入一般學校。世界語能通用，片言難盡，總之發展文化，聯絡感情，供給全人類智識上的需求，謀全世界真和平之實現，舍世界語外，確是不能別有更適當的工具。

世界語初階 一角二分　世界語文規 二角四分　會話指南 二角四分　世界語教授 一角六分　世界語讀文學典 六角四分

總發行　民智書局

（15）

詩歌

飯廳雜感

袁業裕

一

一聲「拿抹布來」的聲浪剛停着，
老僕便解下腰帶來上了。

二

飯不過熱些罷了，
怎麼人都魚鱗一般地圍上？

三

苦惱的來根呵！
我眉毛都感着不快呀！

四

他們雖不是我底親戚，
總不忍我吃沙土臭水吧？

五

說，『真臟，』
牛肉香味誘出我底口涎了。

六

假使他是獨自吃着，
我真有些恨他了。

七

菜桌上的醃豆子，
廚役却爭了抓去吃着。

八

他撿了旁人吃剩的菜，
為什麼臉便有些紅的呢？

九

不過怕營養分不足，
小弟兄們都過着平安的日子咧！

十

蔬菜道的靈魂呀！
我肚裏總算有飲食了。

一月四日在蕭山

一個難解決的問題

更生

想！想！
仔仔細細地想！
想來想去，真是沒辦法！

○

想！想！
三反四復地想！
想來想去，還是沒辦法！

○

想！想！想！
四面八方地想！
想來想去，越想越覺得沒辦法！

說不出的痛苦

更生

一刀把頭砍斷了，
不過是那麼一回事！
一錐把胸膛穿通了，
也不過是那麼一回事！
只有那說不出的苦痛，
是誰也忍不住的！

小說

阿花

仲冏

在我們底村莊裏，有一羣的狗，正和別個村莊一樣。這許多狗，都是很無賴地，像人間的流氓一般，吃飽了，只是遊手好閒，不是在大道上雌雄二狗做那不識羞的勾當，便是為了爭骨頭吃，兩方打起架來。這種種的過失，很夠使村民們惡彼等，所以不是拿棒去打彼等，便是不給彼等的食料。然而自從定下這二條法律，狗底無賴，比較從前，還要厲害些。因為這條刑罰，施到狗類去，是不會發生效力的。狗本是不體面的東西，也是不會怕痛的賤骨頭。人只管打，彼只管無賴。還有不發給彼等食料這一條，怕只會增加彼等底罪惡罷。你不發給彼食料，彼會偷盜。人家到要吃飯的時候，每每會發見缺少食物這一類的事。於是便把打去懲罰彼等，然而這不過是給人們出出氣罷了，狗是不會因此改悔的。

在這成千成百的狗羣裏，獨有我們底阿花最好。彼很安分地過彼底狗生活，彼不會和別隻狗打架，彼簡直不和彼等來往。彼老住在我們底家裏，養兒育女，做沒丈夫的狗太太。彼對於食料問題，可以不用憂愁，因為有我們去供給彼。彼所憂愁的，是兒女的生病，和主人家的失竊兩樁事。因為在家庭上，彼有為母的責任；對於我家，有守門的責任。然而我家自從養了彼，不會失去一件物事，所以我們很信任彼。因為我們信任彼，彼自覺彼底責任愈加重大了，夜夜不敢安眠，偶然外面有些響動，彼便跑出去，察看有沒有小竊。到了天亮了，彼纔敢安眠。不久，彼患了失眠症，精神也很疲弱，又因為產期近了，彼更耐不起勞，彼終究病倒了。我們很可憐彼，便不時地把滋養品給彼吃，彼吃得多了，病好像較前痊愈了。一天，跑到我底脚下，嗚嗚地叫，更用盼望的眼光看住我，好像彼在感謝我給彼許多的食物，更像對我有所要求。我便隨了彼去，彼似乎很歡喜，跳躍地導我到彼底家裏去。

原來彼在告訴我黑兒回來了。黑兒是一隻週身烏黑的雄狗，本來也是我家養彼長大的。彼便是阿花底丈夫；和阿花同處了數年，黑兒